京城日報
十二月十一日(月) 夕刊
編輯兼發行人 鬼島吉治 印刷人 小川三之介
發行所 京城府太平通一丁目 合資會社 京城日報社

寄贈 8.12.14

すき燒 鳥料理 水炊 本町二 喜樂館横 喜久家 三八三番

苦難の二重撮し
政黨方面からの論難 軍部からの拍車
議會に於ける政府の立場

農村問題

【東京電話】來るべき第六十五議會の開會を目睫に控へ、政府は急迫せる現下の農村經濟救濟策樹立をもつて議會切拔けの唯一の策として內政會議における具體案の作成を急いでゐるものの如く、會議に出席せし各相の間にも後藤農相及び荒木陸相以外の各閣僚は到底早急の間に我國農業の根本對策の如き出來るものにあらず、且明年度豫算二十一億二千百萬圓といふ現在我國財政の許し得る最高限度に達してゐるので、今後追加豫算をもつてしても農村對策の經費は容易に支出し得ざる實狀にありとし、その前途を悲觀してゐる、よつて荒木陸相はかゝる政府の冷淡な態度を遺憾とし、農業對策の骨子案なるものを內政會議に提出してゐるが、右案の內容は
一、都市と農村の負擔の均衡を圖る一方法として例へば地租の減稅等を行つて農村の負擔を輕減する
一、肥料の國家統制によつて工業肥料の不當なる農村搾取の機構を改善すべし
一、原蠶種の國家管理及び生產統制を斷行しこれによつて繭糸價の低落を防止すべし
等の如きもので、今日直ちに具體化さるべく餘りに困難なものであるため、大藏省を始め關係各省は俄に賛意を表せず、又後藤農相の提案もまた歐米農業政策の直譯的繩案か或は餘りに抽象的に過ぎて我農村に實施するに適せずとして大藏省側の反對に遭遇してゐる。從つて今後內政會議にして農村對策案の樹立が永引くが如き形勢あれば、後藤農相よりもむしろ荒木陸相は政府に對し至急實現方を嚴重督促すべく、かくて現政府は農村問題をめぐつて議會開會後各政黨方面からあげらるべき論難と、軍部側よりかけらるべき拍車によつて二重の苦境に立つべき重大なる立場となつてゐる

必要であつても財政が許さぬ
大藏當局 難色を示す

【東京電話】目下開かれてゐる內政會議は次回あたりから漸く本論に入り具體的審議に移ることゝなつたが、會議の重點は、何といふても農村對策を中心として明年度豫算編成に際し、財政上の理由から著しく要求經費を削減された後藤農相の面目を如何に立てるかにあるが、これがためには當然追加豫算として相當多額の豫算を計上することを要求されるものと見られてゐる、これに對し高橋藏相はじめ大藏當局は大體左の如き理由によつて巨額の追加豫算を含むことに難色を示してゐる、內政會議が所期の目的を達するためには可成りの困難を豫想されねばならぬ、即ち大藏當局の意向は次の如くである

一、明年度豫算は國防第一主義を以て編成した結果、國防以外の各省豫算に對しては著しく削減を加へた、而して編成された廿一億一千餘萬圓は殆ど財政の許し得る最高限度である、これ以上追加豫算として多額の經費を計上するに於ては、我國財政の將來は洵に憂慮に堪へない事態を招來することを豫想せねばならぬ

一、我國の財政は歲出の增大に反し歲入の增加を伴はざる結果、年々公債に財源を仰ぐの餘儀なき有樣で、公債は年毎に累積して行くのみである、然るに世間では往々にして緊急の經費は何れも公債發行に依るべしと唱へる人もあるが、この公債洪水を何に依つて消化するか、結局增稅の外なかるべく、增稅の結果產業は萎縮し人心不安を來たし延いては國運の衰退を招來するのは當然である

一、農村施設はもとより肝要であり財務當局としても財源の許す限りなるべく考慮を拂ふが、前述の如き狀態なれば、農村は出來る限り自力更生と地方自治體の奮勵を促がし、冠婚葬祭、教育費などを可及的節約し、中央政府の負擔となるべき分を輕減して貰ふより外はないと信ずる

政友 人材本位
院內總務その他を
議會への陣容を整ふ

【東京電話】政友會は廿二日議員總會を開き、院內役員をはじめ政調會長及び豫算委員長外各委員長候補者を決定して第六十五議會に臨む陣容を整へる豫定で、鈴木總裁首腦部の間には各々これが對策に就き協議考慮されてゐるが、院內總務は從來の如きいはゆる順番制をとらず人材本位で進み、院內筆頭總務は前閣僚中の有力人物を配して內部の統制、對政府並に對外關係の作戰に萬遺憾なきを期すべきであるとの意見が有力に擡頭して來たことは注目に値する、

いが、山本悌二郎氏の子分達は山本氏が先頭提唱した非常時國策を黨の國策として政府に強硬に迫らしめようとの考へから、是非とも山本氏を筆頭總務に押さうやうと活動を續けてゐる、かくて愈々決定するまでには相當の曲折あるものと見られるが院內役員の顏觸れは大體左の諸氏が有力視されてゐる

◇豫算委員長 岡田米藏、若宮貞夫、內田信也(目下の處若宮氏が最も有力)
◇院內總務 有力候補者を地方黨員からとれば院內總務十一名中關東地方(二名)內田信也、安藤正純、太秦武太夫 東北地方(二名)東武、高橋熊次郎、田子一民 北信地方(一名)豬野毛利榮、土倉宗明 東海地方(一名)加藤久米四郎、大口喜六 近畿地方(一名)龍井甚三 中國四國地方(二名)望月圭介、久原房之助、岸田正記 九州地方(二名)床次竹二郎、金光庸夫
◇臨時政務調查會長 熊谷直太、長島隆二、若宮貞夫

政友北信大會
盛澤山の決議

【新潟電話】政友會の本年度最終地方大會である北信大會は十日午前十一時より新潟劇場に於て開催され、鈴木總裁始め地方黨員五千餘名出席し次の如き決議を可決した
一、自主的外交の下に善隣の計を樹つべし
一、列國の動勢と財政に對應して國防を充實すべし
一、世界の經濟戰を策動として產業の組織を改善すべし
一、行政の根本的改革を實行すべし
一、米價引上を斷行すべし
一、國教土木事業の打切りに對してはこれに代るべき恒久的對策を樹つべし
一、各國に對する施設につき特別對策の確立を期す

白紙に戻らせて
印度に再考慮を促す
わが最後對案回訓さる

【東京電話】九日の第四次對印會商協議の結果について吉野商工次官、若松外務書記官は中島商相の意を體し九日夜外務省に報告打合せを行つた、この結果外務當局にては內田外相の既定方針に基き直に九日夜我が代表部に對し公式回訓を打電するところあつた、即ち四日デリー會商に提出された印度案に對し我が國の最後對案を示してもう一押し折衝を行はしむるもので、我國の最後的對案の內容は十一月廿一日の日本對案の內容の立場を堅持して四日印度側の回答を受取らざる前の白紙狀態に交涉を戻し、印度の再考慮を全般的に促すことを主眼とし、更に左の諸點を強調してゐる

一、我國が日本綿布四億碼輸入に對し印棉百五十萬俵買付を承認するのは十一月廿一日の日本對案を印度側で全部承認する事を條件とするものである然るに四日の印度回答に依れば殆ど全部日本の要求を拒絕してゐるから斯くては我國の印棉百五十萬俵買付は保障し難い

一、四日の印度回答を我國が受諾するためには日本綿布四億碼の輸入に對し印棉買付量を百五十萬俵以下に低下せざるを得ない

一、四日の印度回答は兩の綿輸入は綿布總量の八分八厘即ち三千五百二十萬碼となつて居るが十一月廿一日の日本對案綿布總量の一割八分七二百萬碼に比すれば相當の懸隔あり從つて兩の確通値は日本案を承認すると等

中島商相歸京

【東京電話】大阪市及び堺市における日印會商官民懇談會出席のため西下中の中島商相は十日午前九時東京驛着歸京した

成否は
今週中に決定

【デリー十日電通】會商開始以來二ケ月を經過せる日印會商も遂に日本の回訓一本で運命を決する土壇場に乘りあげてゐるが、我代表部では大阪における官民協議會も終つたので正式回訓の到着するのは一兩日中と見て非常に緊張を示してゐる、印度側においても今更妥協の餘地なきものと見られ、現在の形勢より見て日本代表部の回訓が到着次第、直ちに妥協折衝の意味で澤田、ボア兩代表間に私的會見が行はれ、その後本會議に入る段取りとなる模樣である、從つて本會議は十三、四日頃と見られる何れにしても今週中には成否が確定するものと信ぜられる

自衞の立場から
複關稅又は伸縮關稅制度に
關係當局漸く乘り氣となる

【東京電話】國際經濟通商關係はナショナリズムの擡頭、ブロック經濟の強化とゝもに漸次重大なる對立關係を生み、わが對外貿易の如きも兎角不振化してをり、爲替下落を理由に各國の輸入制限の適用、高率關稅の引上げ等不便不利をうけてゐるに鑑み、我國としても自衞自主の立場より非常對策を確立すべしとの聲高く、政府の通商委員會や民間經濟團體等では夙に複關稅、極低關稅制度、伸縮關稅制度の必要を高調して來たが、來

再びその聲が高まつて來た、高橋藏相は從來より關稅問題には反對的意向をもつてをるため實現方は危ぶまれてゐたが、局も漸く乘り氣ではなかつたが、複關稅乃至伸縮關稅制度は時局柄相當考慮すべき必要ありとの見解を有し、もし外務、商工等關係各省

民政 人選に苦心す
有力視される役員

【東京電話】民政黨では第六十五議會に臨むため二十二日午後一時より本部に議員總會を開き役員を選擧し討議會の陣容を整へることになつたが、左の諸氏が有力視されてゐる
◇院內總務(十名)關東地方、朝倉太桂吉、小泉又次郎、中島彌團次、木檜三四郎、松本忠雄
◇東北々海道地方 內ケ崎作三郎、工藤鐵男、手代木隆吉
◇北陸地方 增田義一、櫻井兵五郎
◇東海地方 武富濟、平野光雄
◇近畿地方 一松定吉、桝谷寅吉
◇中國地方 山桝儀重、原夫次郎、牟田口太郎
◇四國地方 戶澤民十郎
◇九州地方 勝正憲
なほ來年一月黨大會に於て選擧さるべき黨總務、幹事長、政調會長の顏觸れについては十名中筆頭總務町田忠治、總務松田源治、櫻內幸雄、富田幸次郎、川崎克の五氏は動かぬところ、その外は小泉又次郎、添田敬一郎、龍野宇八、山本厚三、內ケ崎作三郎、松本忠雄、平川松太郎、田中武雄、吉川吉郎兵衞、小川鄕太郎、大麻唯男、樋口金太郎、俵孫一、牧山耕藏氏の內から適當に詮衡さるべく更に院外からとれば小橋一太、貴族院からは太田政弘の二氏が入ることゝならう
尙最も苦心を要するのは幹事長の人選であるが、結局町田總務の意下に中間派幹部を以て之に當つべしとの說が有力で、添田、櫻井、大麻三氏の呼聲が高い

李鍝公殿下 十一日御歸東

李鍝公殿下には陸軍少尉御任官の御報告並に御挨拶のため御歸城中のところ十一日午後零時四十分京城驛發急行にて官民多數の御見送りを受けさせられ、御機嫌麗しく御退鮮御歸東遊ばされた

陸海軍大將會
國防問題懇談

【東京電話】陸海軍の現役大將を以て組織する陸海軍大將會は秋季例會は十日午後五時より偕行社に開催された、海軍側より大角海相、加藤、安保、野村、小林(山本大將は故山本伯葬去のため缺席)陸軍側より荒木陸相、阿部(南大將は旅行中につき缺席)各大將出席し
◇一九三五、六年の國防非常緊急對策のための準備
◇右準備の國內工作として地方農村及び民力涵養並に軍部思想的普及策
に就き熱心な懇談を行ひ午後九時廿分散會した

福建沿岸の封鎖協議

【上海十日電通】國民政府海軍部々長陳紹寬氏、同次長李世甲氏は十日朝七時南京より來滬し、海軍司令部において八時より第一艦隊司令陳季良氏外首腦者を集め重要會議を開き午後三時漸く散會したが、福建沿岸海港封鎖の具體的方策を協議し、目下就航中の船舶檢查を嚴重にし武器供給の福建密入を防止すると共に、閩江海軍飛行場を保護することゝなつた、その爲め第二艦隊も急遽上海を出發するものと見られてゐる

福建と絕對に政治的妥協せぬ
汪精衞上海で語る

【上海十日電通】行政院長汪精衞氏は十日朝上海到着の後休憩する間もなく直ちに財政部長孔祥熙氏を私邸に訪問、會談一時間後十時には更に立法院長孫科氏及び宋子文氏等と會見懇談を遂げた後、午後二時から紹民前氏邸に蔡元培、李石曾、孔祥熙、宋子文、曾仲鳴の諸氏を招集し約三時間に亘つて時局に關する重要會議を遂げ、午後十一時半の列車で南京に向つたが、汪精衞氏は上海出發に先立ち新聞記者團に對し福建問題その他について左の如く語つた
福建問題については彼等は共產黨と合作してゐる以上、中央とは絕對に政治的妥協の餘地はないと考へてゐる、これに對してはたゞ武力解決あるのみである
但し討閩の戰略が何時であるかは軍事に屬し、文官たる自分の知るところではない、西南政務委員會が中央に正式に蔣介石及び自分の下野を要求する通告をなして來たことは事實である、これにつき中央側は共匪討伐の重要責任を負へる蔣介石氏の下野は絕對問題にならぬと考へる、但し自分自身下野の問題は至極簡單で胡漢民氏を始め西南派の指導者達が難局に立つ現在の民國を國救すべき具體策を示すならば、自分は何時でも現職を辭する用意がある、なほ新聞紙上に傳へられてゐる和平會議の問題については西南派から何等正式通知を受けた譯でない從つて中央としてはこれについていまだ態度を決してをらない

外地豫算を拓相說明
藏相に對して

【東京電話】永井拓相は十一日午前十一時藏相官邸に高橋藏相を訪問し、明年度各外地豫算殊に重要新規事業の內容について詳細說明を求め、極力これが承認方を要望し、更に補給金問題および公債發行限度に關し意見を述べ、藏相の意向を聽取し種々折衝を重ね會見約一時間餘にして辭去した

人

◇伊達四雄氏(京城府尹)十三日夕五時著任の筈
◇吉田鐵道局長 滯京期間二週間延期廿六日歸任の豫定
◇山本西通副社長 九日歸城
◇西本計三氏(本府水產課長)就任挨拶に十一日來社
◇山下眞一氏(本府國局漁業課長)同上
◇宮本元氏(本府法務課長)同上
◇池邊和氏(高等法院判事)同上
◇北村信氏(國際通運京城支部長)數日來風邪で靜養中の處急性肺炎を併發し九日午後二時逝去享年五十二、葬儀は十二日午後四時大和町西本願寺で執行の筈

支那の不當廉賣稅
徵收される十品目
わが貿易に對する影響重大

【南京十一日電通】國民政府財政部當局の談によれば、國民政府ダンピング調查委員會は左記十品目の商品に對し不當廉賣の事實明らかなりとして不當廉賣稅を徵收するに決し、同細目に關し調查の作成を終つたので多分來年一月一日より實施される模樣であるが我貿易に對する影響も大なりと見られて居る
綿布、綿糸、石炭、絹織物、茶、棉花、木材、海產物、マッチ、電球

佛國新內閣危機を脫す
豫算案際どく通過

【パリ十日電通】フランスのショータン內閣豫算案は九日の下院に於いて第一項から第十項まで可決され、增稅に關する第十二項は議論沸騰し暫時紛擾を呈した結果、第十二項は二百九十二票對二百二十四票を以て下院を通過し、內閣はこゝに最後の危機を脫するに至つた

ソ聯當局反抗命令
北鐵をめぐる滿ソ對立惡化

【ハルピン十日電通】北鐵滿ソ從業員は依然對立狀態を續けてゐるが、ソ聯當局はソ聯從業員に滿洲國側の命令に服從せざるやうとの密令を發したので、滿洲國側の命令に服從せず積極的に對抗の態度を示してゐる、依つて滿洲國側は已むなく布哈圖、烏耳兩驛の從業員四名を馘首した、かくて北鐵の位を繞り滿ソの對立は益々惡化の一途を辿りつゝある

澁澤翁銅像除幕式に總督參列す

宇垣總督は十一日午後二時既報の通りにおける澁澤翁銅像除幕式に參列した、なほ十二日午後六時官邸に澁澤翁銅像除幕式に際し澁澤敬三氏、淺川町一銀支配人、尾高朝鮮興業社長、建設會長男爵、有賀殖銀頭取外各理事を招待する筈

ゴシップ

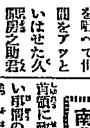

一國一黨論を唱へて世間をアツといはせた久原房之助君今度は皇道經濟論と新興流行の題名をつけて一世を風靡した、これを見た某閣僚『何んぢやこれや第一發案者自身が皇道經濟論を讀んどるかどうか疑問ぢやて、久原といふ人はいろんなことをいふだけはいふが、いくらヂタバタしても奴ははだしさ、物にはなるまいよ』と元總裁の久原君も顏觸引拔ひにされてしまつた

東西南北

五・一五事件の後を受けて出現した現內閣——政黨の人々に政權を與ふることができない形勢の下に生れ出た現內閣▲政黨の腐敗の第一原因は選擧に在りとしてまづ選擧法の改正を第一の使命として出現した現內閣ではなかつたか▲また世間もそこに大きな期待を繫いで居たのではなかつたか▲それが自信もなく擔當もなき選擧公營案を今年の議會に出しはしたが直ちに審議未了で引こめてしまつた▲その熱意もなければ自信もなき態度にあきれ返つた人が多かつたのはいふまでもない▲然るに次に試みやうとした比例代表制も法制審議會でもろくもつぶされてしまつた▲選擧界の腐敗を實は政黨內閣でない現內閣に期待して居た人が相當に多かつたであらうが▲從來の遣口や態度を見てはもはや望みをかける方が間違つてる▲自己の最大使命を忘れて、その時々の問題に押されてアチラへフワリ、コチラへフワリでは心細いこと夥しい▲といふよりは現內閣存在の意義は半ば既に失はれてしまつたといつてよい

俠劍風來坊 【70】
國枝史郎作 佐々木格繪

生贄の女 (二)

同じその日のことである。——高萩村の博徒の親分、猪之松の家は賑はつてゐた。
馬大館の井上嘉門樣を、ご招待して大盤振舞ひをする——といふので賑はつてゐるのであつた。
博徒とはいつても大親分、猪之松の家は堂々たるもので先づはお屋敷と云つてよく土藏二棟に、離れ座敷、築庭などは數奇を凝らし、一流の料亭のそれのやうであり、屋敷の周圍には土塀さへ巡らし、所の名主甚兵衞樣より、屋敷は立派だと云はれてゐた。內緒も裕福で有名であつたが、これは金方が附いてゐるからで、その金方が井上嘉門樣だと、多くの人々は噂して居、噂は單なる噂ばかりで無く、事實それに相違なかつた。
猪之松といふ人間が、博徒のやうになく人品高尙で、態度も上品で悠々としてゐる、お殿樣めいたところもあり——だから何處か勿體らしく、いや味の所はあつたけれど起居動作はおちついてゐる、行儀作法も法に叶つてゐる、役人の前へ出したところで、見劣りがしないところから、自然上流との交際が出來、そこで井上嘉門などといふ、大金持の大旦那に、ひいき眼にされるのであつた。
金方の井上嘉門樣を、ご招待するといふのであるから、その饗應も一通りで無く、上尾宿からは茶屋女の、氣の利いたところを幾人か呼び、酒宴給仕に從はせ、村からも泥皮の剝げた娘——村娘の美いところを幾人か連れて來、酒宴の席へ侍らせたり、これも上尾の宿から呼んだ、常磐津の女師匠や、折から同じ宿にかゝつてゐた江戸の芝居の役者の中、綺麗な女形の色若衆を、無理に頼んで三人ほど來させ、舞など舞はせる寸法にしてあつた。
田舍の料理は食はれない——と云つたところで上尾も田舍、とは云へ勿論高萩村より、いくらか都會といふところから、料理は上尾からことごとく取つた。
兄弟分はいふ迄も無く、主立つた乾兒衆十人と無く、入り代り立ち代り伺候して、嘉門樣からお流れ頂戴、お盃をいたゞいたりした。
嘉門は午後からやつて來て、今は夜、夜になつても、仲々去らず去らせやうともせず、奧の座敷の酒宴席は、沸き立つやうに賑はつてゐる。高張を二張門に立て、砂を敷き盛砂さへした、玄關——といふやうな、猪之松の家は格子づくりの町家づくりの夫れで無く、大門構へ玄關附、さういつた武家風の屋敷であつたが、その玄關を夜になつた今も、間斷無く客が出入りして、こゝも隨分賑やかであり、奧へ廻ると料理場、お勝手、こゝは一層の賑やかさで、四斗樽が二つも拔いてあり、酒好きの手合ひは遠慮會釋無く、茶碗をあげつては大口を叩き、立働きの女衆へ、洒落口冗談を並べてゐた。
陽氣で派手でお祭氣分で、ワーツといつたやうな、雰圍氣であつた。
その勝手元へ姿を現したのは、浮かない顏をした陣十郎であつた。
『これはいらつしやい水品先生、どんなに遲くどうしたんですい？』
からかひ顏に聲をかけたのは猪之松にとつては一の乾兒——上尾街道で浪之助などに追はれ、逃げ廻る嫡者の藤吉ではなく——相撲上りの門助であつた。
『遲いか早いかそんなことは知らぬ。陽氣だな。これは結構』何處かで飲んで來たらしく、陣十郎は醉つてゐたが、凄い据はつた眼で、ジロジロ四邊を見廻しながら、上がらうともせず暫く分別顏な、上框へ腰かけて片足を膝の上へヒョイとのつけ、楊子で前齒をせゝり出した。

ニキビ新製薬
醫學博士 小田美穂先生 實驗推獎

皮膚の整美に
薬効を持つた！シーゾンクリーム麗顏……つけて明朗な素顏美を創りませう
麗顏はシーゾンといふ珍らしい浸透性のある殺菌劑を主要としたもので、皮下に吸收されてニキビの出來る原因を除く働きをすると共に、色を白く、お肌を魅力的にする作用を有します
シーゾンクリーム
麗顏
ニキビ豫防に ニキビ治療に 日ヤケ止に 脂肌の方に 色黒き方に ソバカスに シミ取り
定價 六拾錢 一圓 二號型 一圓五拾錢
有名藥店デパートにあり
本舖 東京芝 大洋商會 總代理店 東京・日本橋・本町 玉置合名會社
新發賣
藥用 麗顏石鹼 一個(三個入)九十錢
藥用 麗顏洗粉 一函 三十錢
藥用麗顏として色を白くし常用せば吹出物られいなく非常に評判が良ろしいものですからお勧めによりシーゾンを原料とした姉妹品二種を發賣しましたどうか御愛用下さい。
小田藥品研究所專賣特許品
◎使用說明書は現品に添付してあります。各藥店にあり品切の時は直接本舖へ御注文下さい。
東京芝區二本榎町二丁目三〇
本舖 大洋商會
電話高輪七七二七番

學生スポーツの秩序ある統制管理
體育審議會の答申を待つて 文部省が積極的に乗り出す

【東京電話】無統制のまゝ發達した我國の體育運動はその半面に默過し難い幾多の弊害を生じつゝあるため文部省では體育運動、就中學校における體育運動の統制を圖りもつてその

健全 なる發達を促さんとし、今春以來體育運動審議會をして

一、學校における體育運動の管理奬勵を合理的ならしむる方策如何

の諮問事項を審議せしめつゝあつたが、審議會においては特別委員會を設置し慎重審議を重ねた結果その根本問題たる體育運動奬勵の趣旨に關する成案を始め、奬勵すべき體育運動の地位向上、校友會運動部管理外數項目を得るに至つたので、來る二十一日は午後三時本省會議室に體育運動審議會

總會 を開催し、森特別委員長から右特別委員會において纏めた成案を報告その上審議することゝなつた、而して特別委員會案が總會において承認可決された場合は更に特別委員會において夫々の項目につき、例へば奬勵すべき運動の範圍において

一、教育期にある兒童に無理な運動を行はしめざるため小學校、中等學校、高等、專門學校以上の各學校において實施するに適當なる運動の範圍

二、學校體育運動の地位向上においては武道體操の外一般スポーツを正課として課すべきや否や若し課する場合の範圍

三、校友會運動部管理においては現在における學校當局と校友會運動部との連絡缺如により兎角問題を惹起し勝ちの

弊害 を除く徹底的な具體的管理統制の方法等の問題に亘つて審議されることゝなつたが、文部當局は今日學校體育運動の管理が不合理にして無統制なるに鑑み、遂にこれが審議を進捗せしめ、その答申を待つて積極的に學生スポーツの統制管理を行ひその健全なる普及發達を期する方針である

『滿洲探題』堂本さん 朗かに麗人獲得
故澁谷中尉の令妹と縁結び 友情から芽ばえて

總督府代表として新京に駐在してゐる堂本貞一事務官が京城龍山の澁谷幸子(二二)さんといふ妙齡花をあざむく令孃とめでたく婚約がなつた。これは結婚解消に背をむけた頗る朗らかなニュース―そもくの發端はかうだ、堂本氏は今夏夫人を亡ひ淋しい

生活 を例の豪快な氣性で打消してゐたものである。打消しながら淋しかつたであらう獨りの生活だ、堂本さんが勇々しくプロポーズしたのが澁谷幸子さんである。幸子さんは昨年六月十九日中江鎭の對岸帽兒山の匪賊討伐で華々しい戰死をとげた平壤步七七澁谷中尉の令妹であるが、それがどうして堂本さんと結びつけられることになつたかと言へば、堂本さんが新義州稅關長時代に數十名の見學兵を引率して來た頗々しい青年士官、それが澁谷中尉であつた、さうして其時澁谷中尉は年老たお母さんをも伴つて居り、しかも母堂に對する中尉の

孝養 ぶりを眼のあたりに見て、人一倍感激家の堂本さんをスッカリ感激させ、頼もしい青年士官として堂本さんの腦裡にやきつけられ爾來澁谷中尉と堂本氏との間には親しい文通が交されることゝなつた。然るにこの青年士官が帽兒山上に花と散つたのである。けれども堂本氏との親交は故中尉の義兄龍山漢江通一ノ一前田新藏郎氏によつて續けられ、その後故中尉の母堂と令妹幸子さんは前田氏に引取られてゐたので、堂本氏は

敢然 と幸子さんに婚約の申込をなし澁谷中尉に對する親交を之によつて一層溫にせんと試みた。前田氏も堂本氏の眞劍な友情に動かされて快諾、當の幸子さんも左樣に御親切な方なればーと言ふことになり貯蓄銀行頭取森悟一氏、國防義會理事中馬越之助氏を月下氷人として來る二十三日朝鮮神宮の大前で擧式、同夜朝鮮ホテルで披露宴を張り新夫人幸子さんは直に新京に出發することゝなつた、同幸子さんは令兄澁谷中尉の追憶錄を執筆中であつたが之も

脫稿 し明年六月の三周忌に出版する筈で、地下の澁谷中尉も定めし堂本氏の友情と令妹の幸福とに感泣してゐるであらう

花嫁御寮は語る 早くも心は滿洲へ

幸子さんを龍山の令姉前田新藏郎氏夫人幸惠さんのお宅に訪ねる

『おめでたうございます』

さつと頰を桃色に染めてうつむく幸子さんの傍から、幸惠夫人が代つて

『これもきつと戰死した弟の引合せだと思ひます、弟が身の志をついで滿洲國のおために堂本さんの內助者として働くことのできますことは、本人はもちろん私たち一同ほんとにうれしく存じてをります』

『御趣味に?』

『もう、すつかり家庭的なほうでございますの、お料理とか、お裁縫とか……』

『ちがふわョ、お姉さま?』

幸子さんが突然抗議だ、建國のステップ高らかな滿洲國の首都新京第一線に立つ御主人堂本さんの新夫人として固い決意のもとに勤む幸子さんは、內助者として以上に燃ゆる希望を胸につゝんでゐる

『わたし、あちらにゆきましたら、滿洲國の人たちの情操方面に接して、ほんとのお友達になり、手をとつてあの若い元氣にみちたお國の發展に少しでも力をつくしたいとおもひます』

第一の趣味は讀書、ことに傳記などが好きだといふ幸子さんの口から洩れた日本婦人の叫びだ

澁谷さんの郷里は宮城縣仙臺市外の荒谷、お父さんの福四郎氏は陸軍に仕へた軍人で後に教育家、長女幸惠さんはじめ五人の姉弟のほとんどすべてが朝鮮に在住、こんどのおめでたのために、母堂いくよさんは遠路かけつけ、前田氏の二令孃も在家のことゝて、幸子さんの朗かな門出をまへに龍山のお宅は春立ちかへるなごやかさにつゝまれてゐる

新町の賊 遂に捕はる

住所不定前科二犯李榮辰(二)は去る十一月廿七日午後一時頃京城新町一二三伊藤直吉氏宅にしのびこみ妻女が表にゐたので奧の部屋から現金四十圓を窃取逃走した以外に各所で窃盗、コソ泥を働いてゐたが十日午後黄金町一丁目を徘徊してゐる所を本町署員に捕へられた

名刺交換會 申込十八日まで

慣例による京城名刺交換會は元旦午後零時半から長谷川町公會堂で開催されるが參加者は十八日午後四時まで京城府秘書係又は同龍山出張所內に用紙に記入會費三十錢を添へて申込まれたし

惡い祈禱サギ師 殺人容疑で取調 逃げてゐた三人捕る

鍾路署では詐欺及殺人容疑者として行方捜査中の京城府宮井洞二七李秀甲(三)現住洞四五ノ二七〇無職宋在業(三五)同洞四五ノ二六七無職李福興(五)の三名は十日午後三時京城府齋雲洞に潜伏中を引捕へた、三名は宗教もどきの團體を組織せんと府內各所を徘徊、入會者を誘ひ一方各家庭を訪問し祈禱をなし金錢を詐取してゐたもので、去る五月府內孝子洞七二雜貨商李元福(三)が病氣中藥を施し祈禱を全治せしめると稱して二回祈禱を施し、家族に命じて無名の藥品を服用せしめ金卅圓を受取り立去つたが、李元福は間もなく猛烈な腹痛を起し一時間半後死亡した事實が發覺し參考人として被害者數名も招致殺人容疑者として峻烈なる取調べをつゞけてゐる

株屋街に巣喰ふ『惡の華』檢擧さる 仲介人の橫領發覺

京城本町署が摘發を決意した明治町株式取引所、仲買店を中心に素人客相手に惡辣行動を働く外交員ブローカーについて十一日早朝明治町に赴き折柄某仲買店に居た前木某(假名)を引致、目下取調べ中だが前木は常に各仲買店に出入し、客を相手に相場の仲介をやつてゐたものでその間千百餘圓の橫領嫌疑があり取調べ如何では他にも波及する模樣である

松屋の元專務 內藤氏死亡

【東京電話】背任橫領株券僞造神兵隊事件等に關聯して起訴された[illegible]のため帝大病院眞鍋內科に入院療養中であつた松屋元專務內藤[illegible]氏は、病床にかける檢察當局の取調べやら自己の犯した罪名の自責やらで煩悶を續け、辛うじて檢察當局の情に依り收監を免れて居たが、病狀益々重く遂に十一日午前六時死去した、之で同氏の公訴は一切消滅した譯である

專門 大門店 キモノは イトウ 電本九六二

十一日午後一時御來店チョコレート御買上げの方店員が箱を取違へ御渡して居ますので恐れ入りますが御一報下さい 大和軒

南山を荒す

最近外南山(城壁)に出入する者多く、採取を禁じてゐるにかゝはらず、今年拂曉で購入したケヤキ山ハンノキを採取し燃料に供してゐる事實を知つた京畿道では、十一日朝梨泰院の六十餘名の住民を引致取調べをなしてゐる

偽造手形で割引せんとして發覺 本町署につき出さる

京城南大門通一葉洋服店員千葉秀雄は中林洞の資產家金鎭奎氏と面識あるのを奇貨として印鑑を僞造百卅圓の約手を振り出しこれを鈴木銀樓店で割引せんとしたが、同店で不審に思ひ金鎭奎氏に問ひ合せた所、左樣な事實なしとの事に僞造したこと發覺、十日夜本町署につき出された

御乳人決定 正控とも各一人宛 十餘名中から嚴選

【東京電話】間近き國母陛下の御慶事を控へて宮內當局は萬遺漏なきを期し着々準備を進めてゐるが、豫ねて詮衡中の新皇子樣の御乳人は東京府及近縣地方長官からの推薦に基き、身元は固より健康狀態等詳細調査を行つた上、光榮の候補者十餘名の中から更に嚴選の結果、正控各一名宛を左の如く決定發表された

正乳人

茨城縣久慈郡太田町、茨城縣立女子師範學校敎諭 進藤俊男妻 進藤はな子(二四)

埼玉縣北葛飾郡幸手町、吳服商 野口蘭妻 野口幸子(二二)

控乳人

埼玉縣秩父郡國神村字岩崎 長山孝良妻 長山美禰子(二九)

東京市板橋區練馬町、春日一七七四地主 篠田鐵造妻 篠田フジ子(二八)

御正乳人二人は來る二十日より宮中に召され、特に設けられた官舍に入つて只管奉仕の日を御待ち申上げる御豫定と承はる

身命賭して 光榮の御乳人 進藤はな子さん語る

【水戶電話】光榮の御乳人に選ばれた茨城縣久慈郡太田町茨城縣女子師範學校敎諭進藤俊男氏夫人はな子(二四)さんは新皇子殿下に奉仕する喜びを左の如く語つた

何と申してよいか夢のやうで申上げやうもありません、過ちのないやうに身命を賭して御奉公申上る考へです、私の趣味は女のすることならなんでもやつて居ります

御奉公の覺悟 野口幸子さん語る

【幸手電話】光榮の乳人に選ばれた野口幸子さんは感激の面持で語る

無上の光榮に浴しました以上一身を捧げ御奉公を申上げる覺悟です

故山本伯邸に 勅使御使御差遣 祭粢料御榊を御下賜

【東京電話】畏き邊りには故山本權兵衞伯の葬儀が十二日行はれるについて、十一日午後一時高輪車町の伯邸に天皇陛下には勅使牧野侍從を御差遣、靈前に御榊、御饌、祭粢料一封を賜はり、更に同伯が生前國家に盡した勳功を思召し優渥なる誄を賜つた、なほ同一時四十分には皇后陛下御使大金事務官、同一時五十分皇太后陛下御使關屋事務官を夫々御差遣、祭粢料並に御榊を御下賜あらせられた

各宮家より 御使を御差遣 故山本伯慰靈祭

【東京電話】芝區高輪車町の故山本權兵衞伯邸には十日朝來も弔問客相次ぎ、午前十時ロシア大使、德大寺公、岡田啓介大將、櫻井樞密顧問官等數百名に上つた、この朝九時畏くも、秩父宮家をはじめ十一宮王家からは同家に御使を御差遣遊ばされ靈前に御代拜を賜はり、故伯生前の偉業を加ふるところあつた、なほ同夜は七時から近親の人々により慰靈祭が行はれた

私財五萬圓を投じ 學校を興す 奇特の老人

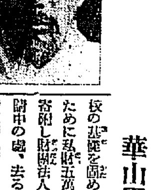

府內橋南洞一四二布木商鄭國敏氏は多年公共慈善事業に盡力してゐるが、中にも城底洞所在の私立華山學校の經營には多年私財を投じ、今春から同

華山學校財團法人に許さる

校の基礎を固め教育の向上を圖るために私財五萬三百餘圓を同校に寄附し財團法人華山學校の許可申請中の處、去る十一月二十七日附で總督の許可指令に接したので、氏は校舍を改築し大いに教育の進展に全力を傾注することゝなつた、氏は大正十二年三月經營困難の夜學華山學堂を引受け同堂主となり、同十四年九月之れを普通學校に變更すると同時に校名を華山學校と改稱し同校長となり現在に至つたものであるが學校を經營すること實に十有餘年今日の進展を遂げ全生徒三百餘名を收容するに至つたものである(寫眞は鄭國敏氏)

惠山鎭ゆき 時間を短縮 合水線きのふ開通

惠山鎭行旅客は從來北靑驛から五十三里の道を自動車によつて連絡されてゐたが、合水新線の開通によつて昨十日から合水、惠山鎭間の自動車連絡に短縮され、同方面行の旅客は非常に便利となつた、連絡バスは午前十時四十分合水驛午後四時惠山鎭着で近く局營との連絡取扱ひを開始するはず

高知師範を全燒 損害二萬二千圓

【高知電話】十日午前一時四十分頃高知市小高坂高知縣立男子師範學校第一寄宿舍東側炊事場付近より失火、生徒の熟睡せる眞夜中とて、火は忽ち四方に燃え擴がり氣がついた頃は食庫は炎々たる猛火に包まれ、寄宿舍は紅蓮の焰に包まれて火勢は猛烈を極め、生徒及附近の人の必死の防火も効なく大火となり、高知署より署長以下署員及消防隊が驅けつけた時は寄宿舍は焦土と化したが、同三時頃漸く鎭火した、損害二萬二千圓、原因取調べ中

おみやげには 松の實飴

五權威に ノーベル賞

【ストックホルム十日電通】一九三三年度ノーベル物理學賞受賞者ハイゼンベルグ氏(ライプチヒ大學教授)及び一九三三年度平和賞、物理學賞、醫學賞の受賞者に對し本日スエーデン國王グスタフ五世陛下御手づから賞金を下賜遊ばされた

物理學賞(一九三二年度) ライプチヒ大學物理學教授 ハイゼンベルグ

同(一九三三年度) ケンブリッヂ大學講師(英人)デイラック博士

ベルリン大學物理學教授(墺人)シュレーデインガー

文學賞(一九三三年度)(露人)作家 ブーニン

醫學賞(一九三三年度) ミソネタ州生物學研究所(米人)ガンドモルガン

溜池に嬰兒の死體 產兒を投げ込んだらしい 鬼の母親を嚴探中

十日午後三時頃京城府龍山郷地入口の京電瓦斯タンク溜池內に生後間もない女の嬰兒死體が浮いてゐるのを、同工事場職工が發見龍山署へ屆け出た、死體は風呂敷包みにして投げ込んだもので、生活難か不義の兒の仕末に窮した無情な鬼の母親が無慚にも產後生きたまゝの子供を投げ込んだものらしく所轄署は右のやうな母親のやり方に驚き目下犯人嚴査中である

あすの天氣(12)

十一日概況

七六九粍の高氣壓は北支那に張り、其の端はオホツク海西部に出て七六粍を示して居るので、滿洲は晴、朝鮮では西鮮及京仁地方が晴して居るが、黑龍江中流、日本海中部及九州に七六〇粍の低氣壓がある爲に東側は曇り勝、南鮮では、曇り又は雨となつてゐる、氣溫は未だ平年より一般に高く四度乃至九度の高目を示してゐる、內地方面では本邦東方遠か洋上に七四八粍の低氣壓があるが、天氣は概して晴曇相半し、北九州では雨の處が多い

あすの豫想

高氣壓配置は明日も大した變化はない見込みであるから明日半島の天氣は北部中部にかけて概して天氣良きも南部は尙曇り氣味が多いだらう

豫報 晴一時曇

今日 正午 四•三(攝)

昨日 最低 三•〇(攝)

毛はへ藥 毛の薄き方に
令孃も令夫人も生際や眉毛其他あるべき處に毛の薄いためにどれ程恥かしい思ひをしてゐるかわかりませんけれども適當な手當をなさいますなれば決して心配や悲觀するには及びません、もしもお困りの方がございましたら毛生に適當な手當について委しい說明書を無代で進呈致しますから今すぐお手紙で御申越下さい。
大和國生駒町米吉町 武村しよ子さんば 電話生駒三〇七番

月やく サシコミ外用藥
この藥を差込みますと二時間以內に局部でトケテ藥の作用を起すのでありますからゲリヤハライタなどの副作用の害なく安全によく効く婦人の良藥であります初めの方も他の藥で効なき方もぜひ私の方へ手紙で御申越し下さい詳しい藥の說明書を無代で進呈致します
奈良市林小路町六〇 電話一五四六番 林本家

Columbia コロムビア洋樂レコードは 京城本町二丁目 アサヒ樂器店 電本三六五九番

桃屋の花らつきよう 朝夕の食卓に 消化を助け食慾を進めます 京橋 桃屋發賣

無駄のない御贈答品 祐 キッコーユウ醤油 嶋屋醸造所

京城名刺交換會發起人
來る昭和九年一月一日新年賀禮の爲左記に依り名刺交換會を開催しして往昔の禮に代へむとす大方の諸彦本會開催の趣旨に賛せられ多數御參加あらむことを
昭和八年十二月十一日
甲戌元旦 京城名刺交換會發起人 伊達四雄 賀田直治
記
一、會場 長谷川町公會堂
一、日時 昭和九年一月一日午後零時三十分
一、會費 金參拾錢
一、申込期限 昭和八年十二月十八日午後四時限(十七日の日曜日も受付ます)
一、申込場所 京城府秘書係又は同龍山出張所
一、御賛同の向は申込場所に備付ある用紙に記入申込まれたし

テントは京城驛前中西テントへ

京城 金 地金銀 分析 賣買 合資會社杉山商會
高價買入 京城明治町 合資會社杉山商會 電本七四番

若榮家御用達 旭町一ノ一 株式會社京城葬儀社 電話本局二五六七・四四二

一臺でラヂオとレコードが樂しめる
ビクター・ラヂオ・エレクトローラ
電氣蓄音器として ラヂオ受信機として

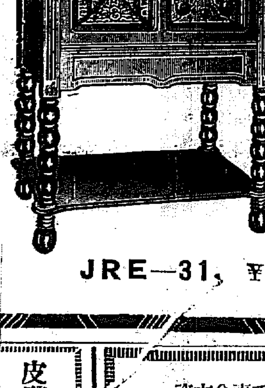

JRE—31, ¥375.00

資本金壹千貳百五拾萬圓 橫濱火災 支店 京城鍾路一丁目

皮膚泌尿花柳病 醫學博士 渡邊晋 京城黃金町入口 日本生命樓上 診察 十二時半マデ及ビ夕刻

李鍝公殿下御台覧演武

帝國劍道型にぴたりと構へた陣之内父子

【寫眞中央李鍝公、打太刀陣之内敬士仕太刀宏次郎君】

スカートからショーツへ！

ジャコブス嬢を先頭に 颯爽たり女流選手

半島の庭球諸嬢へ送るニュース

【ロンドン聯合】スマートなショート・スカートを斷然ぬぎすてて颯爽としたショーツ（短いパンツ）姿に落ち付いたといふいでたちが今夏頃より歐米の有名女子

「庭球」選手の間に見受けられるやうになつて以來この服裝は忽ち世界各國の女子庭球界を風靡しつゝある。元來他の陸上競技や水泳等では男女の服裝に殆んど差別がないのにテニスばかりが今日まで女性としての服裝の特徴たるスカートを保守してゐたのは寧ろ不思議な位で邪魔としてコートの上を飛び廻るには如何に短いスカートといへども足のさばきの邪魔になる。尤も此の點は

「男子」の長いヅボンについても同じで男子庭球家の間にも從來の長ヅボンをやめて短いパンツを用ひる人が增えて來つゝあり今にテニスの服裝は男女共にショーツと化するのではないかとおもはれる

今夏のフオレスト・ヒルスに於ける全米女子庭球大會ではヘレン・ジヤコブス嬢を筆頭にベティ・ナットホール嬢、ドロシイ・ラウンド嬢、ペギー・スクライヴン嬢、フレダ・ジエームス嬢等の英國チームが凡てお揃ひでショーツに落ち付いて出場した。介添役のミッチエル夫人及び庭球界の

「女王」ヘレン・ウイルス・ムーディー夫人等は從來通り普通のショート・スカート姿で現はれたが來年度のウイムブルドンには斷然ショーツに落足が幅をきかせるだらうといふことは明白だ

今夏の英國チームのショーツは街色の縁取りをしたものだつたがやがてショーツ全盛の曉にはショーツに色々な種類の變化を見せ、各國選手が明かにする樣なことになるだらう

「英國」チームと共に非公式に出場したジョン・リドレー夫人のショーツ姿は最もよく似合つてゐたと評判だつた。彼女はショーツの出現を前以て見越して洋服屋にぴつたり身に合つたのを作らせてゐたのである

非常時□日本の警醒篇

絶讃・待望・問題の〝楠公父子〟來る

太秦第一回J〇オールトーキー

讀者優待　近日……中央館で

『歐米映畫の亂暴篇』…垂々しかつた三年中日本映畫界の最後を飾つて眞に待望の「一大雄篇」が愈よ近日中にわが館のスクリーンに登場する、それは太秦の第一回J・Oオールトーキー『楠公父子』が愈よ府民の期待に添ふて半島ファンにお目見得することになつたのである。この作品は映畫製作者として比類なき經驗を持つ池永浩久氏の總指揮の下に監督はこれ又斯界のナンバーワンたる池田富保氏、キャストは楠公に早川雪洲、澤村昌之助の正行を中心に配して廿數名の助演者みな一騎よりの「新進」老熟をとりまぜて恐らく當代恐らくこれ以上の配役は望み得ないと東都ファンの絶讃を浴びた問題の巨篇である、その壯麗なスケールは時代劇での最高峰を描くものであり、また楠公父子の全貌を主題にとり上げたところ非常時日本の國民讀本でもある

「太秦」のトーキーが京城のスクリーンに上るは今度が初めてゞあり、ファンの十分期待してよい至高の第八藝術である、なほこの巨篇と共に、短篇映畫として有名な『サンバ』が同時に映寫されることになつてゐるからこの兩篇は「果然」半島映畫界に投じ人氣を煽り立てるであらう（寫眞は早川雪洲の楠公）

旋風的なこの人氣　連日滿員の盛況

東西歌舞伎は十二日まで

京城全市の好劇家に大きな喜びをあたへた朝日座での嵐三五郎、中山延見子一座は十二日を以て打ちきることになつてゐる、役終を飾る第三の替り狂言は第一が「七福主說」第二が「源平布引瀧」第三が「安宅關」第四が「天網島時雨炬燵」第五『所作事羽衣』で何れも一座十八番物ばかりで配役は左の通り

一、侍女お國、女房さん、傾城小春、天狗乙女（市川延見子）一、娘小萬、判官、漁師鯛松（尾上多見丸）一、實井共角、妹尾十郎、富樫之助安直、與五右衛門（片岡松右衛門）一、淡合共月、漁師九良助、常陸坊海尊、紙屋孫右衛門（市川荒市郎）一、婆小芳、駿河次郎、丁稚三五郎（中村昌三郎）一、葵御前、片岡八郎、漁師三保松（澤村いろは）一、龜井六郎、矢橋の仁三太（嵐霎五郎）一、大高源吾、齋藤實盛（市川海老十郎）、一士國主税、武藏坊辨慶、紙屋治兵衛（嵐三五郎）

京城陸上競技記錄（上）

一九三三年　京城陸聯發表

京城選手權大會

◇一般の部

▲百米（十一秒二）矢野榮（本府）▲二百米（二十二秒四）西貞一（鮮鐵）▲四百米（五十二秒八）山根健一（アスレ）▲八百米（二分七秒八）西貞一（鮮鐵）▲千五百米（四分二十五秒六）柳長春（鐵道）▲五千米（十七分二十九秒八）柳長春（咸南）▲一萬米（三十六分十二秒六）柳海鵬（鮮鐵）▲高障碍（十六秒五）池尻正二（アスレ）▲四百米繼走（四十六秒）鮮鐵チーム▲走高跳（一米七〇）宮武（鐵道）▲棒高跳（三米六〇）山本實（鮮鐵）▲走巾跳（六米三七）矢野榮（本府）▲三段跳（十三米〇四）末延米雄（アスレ）▲砲丸投（十二米八八）李俊甲（本府）▲圓盤投（三十八米五五）劉約翰（鮮鐵）▲槍投（五十五米一〇）劉約翰（鮮鐵）

◇專門學校の部

▲百米（十一秒六）韓靖錫（普專）▲二百米（二十四秒五）宮崎芳雄（醫專）▲四百米（五十七秒六）長尾（水原高農）▲八百米（二分十三秒四）朴（大醫）▲千五百米（四分四十五秒六）朴（大醫）▲五千米（十八分四十一秒四）金（醫專）▲一萬米（四十三分四十六秒）田口（商專）▲高障碍（二十一秒）小坂東英（高商）▲四百米繼走（四十八秒）大醫チーム▲千六百米繼走（三分五十二秒六）大醫チーム▲圓盤投（三十二米五二）辻埋也（大醫）▲砲丸投（十一米）金萬錫（普專）▲棒高跳（三米一〇）生島（法專）▲走高跳（一米六七）韓靖錫（普專）▲走巾跳（六米一七）中山（高商）▲槍投（四十九米二四）米澤午郎（商專）▲三段跳（十二米八八）梅田（高農）▲八百米…（曾專）

◇中等學校の部

▲四百米（五十二秒八）金剛元（養正）▲二百米（二十三秒九）淸水保美（京師）▲走高跳（一米六五）本郷（京師）▲八百米（二分八秒二）李萬宗（京師）▲五千米（十八分四十一秒六）高橋（京中）▲八百米（二分十一秒六）龍三俊（京師）▲走巾跳（六米三〇）天野（京師）▲棒高跳（三米四〇）森本（京中）▲一萬米（四十一分三十秒六）京師チーム▲走巾跳（二十一秒六）本郷（京師）▲ローハードル（二十九秒）森本（京中）▲百米（十一秒）淸水（京師）▲砲丸投（十二米四〇）金剛元（養正）▲四百米繼走（四十六秒五）京師チーム▲千五百米（四分三十二秒）…

全滿洲對全朝鮮

▲八百米（二分三秒六）濱田常雄（滿洲）▲砲丸投（十一米五二）關川勝行（朝鮮）▲百米（十一秒七）西貞一（朝鮮）▲高障碍（十五秒八）米澤午郎（滿洲）▲槍投（五十六米五四）岡川勝義（滿洲）▲千五百米（四分六秒六）濱田常雄（滿洲）▲走巾跳（六米八七）久恒本總（滿洲）▲四百米（四十九秒二）西貞一（朝鮮）▲圓盤投（三十七米八四）劉約翰（朝鮮）▲走高跳（一米八五）武内及雄（滿洲）▲二百米（二十一秒二）西貞一（朝鮮）▲棒高跳（三米七五）山本總、久恒本總（朝鮮、滿洲）▲中障碍（五十九秒一）金燦民（朝鮮）▲五千米（十五分三十一秒）孫龍燦（朝鮮）▲瑞興繼走（二分二秒）朝鮮チーム

實業團對抗競技

▲百米（十一秒八）西貞一（鐵道）▲二百米（二十一秒九）同（同）▲四百米（四十九秒八）同（同）▲八百米（二分二秒九）同（同）▲千五百米（四分…）孫龍燦（本府）▲五千米（十六分三十五秒）同（同）▲萬米（三十二分…）▲高障碍（十五秒八）金燦民（アスレチック）▲中障碍（一分〇十秒七）鐵道チーム▲四百米繼走（四五・同）同（同）▲千六百米繼走（三分三十五秒四、鐵道チーム▲圓盤（三十八米九五）劉約翰（鐵道）▲砲丸（十一米七三）同（同）▲槍投（五五米七五）同（同）▲走巾（六米四八）矢野榮（本府）▲走高（一米七五）武延（アスレ）▲三段跳（十三米二五）末延（アスレ）▲棒高（三米五〇）山本實（鐵道）

早大對全京城

▲百米（十一秒八）西貞一（京城）▲四百米（五十一秒二）西貞一（京城）▲千五百米（四分十一秒二）朝倉（早大）▲五千米（十六分十三秒）孫龍燦（京城）▲高障碍（十五秒二）淸水（早大）▲四百米繼走（四十三秒六）早大チーム▲走巾跳（七米一九）港川（早大）▲走高跳（一米九四）木村（早大）▲棒高跳（三米八〇）西田▲圓盤投（四十米一八）劉約翰（京城）▲槍投（五十四米五七）劉約翰（京城）▲砲丸（十三米九〇）野口（早大）

（以下略）

本府卓球戰

曹君優勝す

本府第一回卓球大會は去る六日から九日までの四日間本府で行はれてゐたが曹君十戰十勝で優勝した

一等十戰十勝曹明煥▲二等十戰二敗金相藤▲三等十戰三敗早川博

日本棋院 昇段大手合戰譜【五】

四段　藤村芳勝

先　初段（二先先番）藤澤庫之助

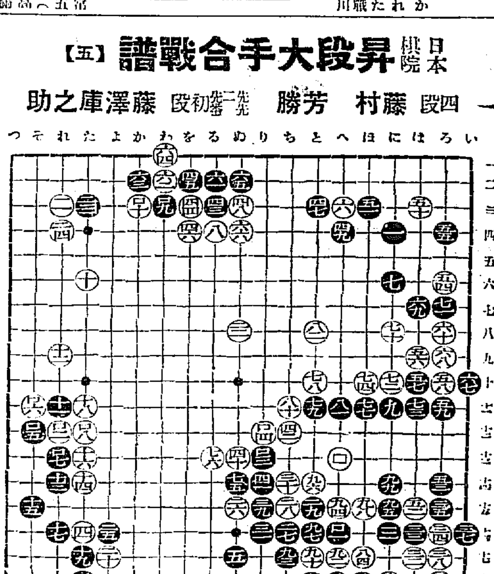

（分）

●八一	へ十一 1	○八二	と八
●八三	は十六 4	○八四	は十七 1
●八五	へ十六	○八六	に十六
●八七	は十九 1	○八八	に十九 4
●八九	ろ十九 1	○九〇	と十七 19
●九一	と十六 2	○九二	へ十七 16
●九三	ち十七	○九四	へ十五 3
●九五	に十五 2	○九六	と十四 1
●九七	と十六	○九八	は十三 3
●九九	に十四 2	○一〇〇	へ十七
●一〇一	へ十六	○一〇二	れ十三 11
●一〇三	り十三	○一〇四	り十四 1
●一〇五	そ十二	○一〇六	そ十二
●一〇七	れ十三	○一〇八	た十二 2
●一〇九	わ十三 1	○一一〇	か十三

（一分以內は切捨）

所要時間累計（白三時間四十一分　黑三時間五十六分）

（制限時間各六時間）

對局者の言葉

（黑）九一で九二にあるのは止むを得ないのでははつきり決まつてゐないだけに恐いやうでした、それに譜の如く九一、九三と應じて置いて惡くないと思ひましたから——

（黑）九九は大へんでした、もちろん口一を先にしなければなりません

黑口一白「ほ十六」黑九九、の手順に從へば次に白口と備へた時黑「に十七」のキリが先手ですから轉じて口二とヒクことができました

譜の如く九九を先にし、後から口一と出ても白「ほ十六」とツイで與れる筈がありません、即ち一手の差を生じ、白口二と先着されるに至つたのは不覺でした

（白）口八で「れ十」にトリたいけれども、まだトルと黑よりト二……

戰の跡

●黑八三以下、こゝに手を着ける前に再三指摘した如く九六のノゾキが來る工合から中央を黑にられ十三」方面から侵されることになつた嫌ちがひます

●黑八三以下、こゝに際し前に再三指摘した如く九六を黑がオシてあれば殆ど何の味もなくこの白は取られてゐたことがわかるであらう〇白八四にて黑八六にコスミツケても黑は失張り八七とオクのである●黑九九にて口一を出た時、白「ほ十六」と若し受ければ黑九九口「黑」に十七」が先手だといふのは、白が手を拔けば黑口三白口四黑「ち十三」白口二と十二黑「へ十四」でこのつくり取れるからである、要するにこれから漸くヨセに入らうといふ今、一手の差を生じたのは黑の重大なる失態だつたことは疑ひない

朝日座みたまへ

至藝に醉ふ二つの替り

イキと熱の舞臺

◇……第二『增補松王下屋敷』からみる、これは一幕物を見ない人で見ても知つてみる

◇……松王丸の名文句に「何とて松のつれなかるらん」の一節は飛び擾け悟るゝ世の中に何とて松のつれなかるらんの寺小屋に增補されたもので松王の女房千代が一子小太郎を若君菅秀才の身代りとして寺小屋に連れて行く前の松王丸の館、松王館の場である

◇……筋は菅丞相の君命を重ずるあまり、して菅丞相へると松王は女房の決心を見るべく若君の首を打ち落して出世したいと偽る、女房はあさましい夫をいさめる爲に小太郎を刺さんとするので本心を明かすと云ふのである

◇……松王丸を嵐三五郎、女房千代を中山延見子、小太郎を嵐三五郎の愛兒）春藤玄蕃を市川荒市郎といふ役である、玄蕃から首實見の君命を傳へられた時の松王が驚きをセキにまぎらすあたりから女房にかき口説かれる苦惱を突ひにまぎらすあたりの藝の細さ女房千代が松王丸にこのことを思ひ止らせんと涙

◇……第三四段目『鎌倉三代記』三浦之助の館で見ても…あるが三五郎（綱）と延見子（へ鬼女）の二人のしつくりと合つた熱演で氣合、洗練された藝はザリ〳〵と迫つて來る感じだ

◇……第二回目一幕物の眞で渡邊綱から一差し所望された新折女小百合が舞ふがその一節は一段と見も　つかせない酒、流石は川舞廻りのチンコ芝居の役者から河内家延燕の弟子に入り血と涙の洗禮を受けて鍛へ上げた腕は男も及ばない藝風でこれに關西の新人と唄はれる三五郎の前役はお客を藝の中に引き入れずにはをかなかつた、惜むくは三五郎の口切が關西（大阪）なまりが耳をつく（大の字）

軍隊式堅パン發賣

軍隊式堅パンは木村屋に於て多年研究中の處此程漸く完成し蹈川博士の分析京城府衛生長佐藤博士の證明を得榮養堅パンとして市內各デパート有名菓子店に於て賣出しを開始した、學生の遠食旅行の携帶に最好適品であると

讀者欄

▲短歌を始めてやらうと思ふ者ですが府內の御方で、添削御指導下さる方はないでせうか（御願生）

▲茶色、セッター種の胸四足先端の白金の鎖つきのまゝ不明御知らせの方には薄謝致します（吉野町一の七三長岡商店）▲刑事巡査試驗は年何回でせうか又、試驗場と期日お教へ下さい（江原郡便局長田歲吉）

▲展覽市の家庭への賀狀は遠慮すべきか又は出すべきか御教へ下さい、非常眠生——『ごぶさたのおわびのしるしに出してもよいでせう（K）

ボザーギ監督の

ユ社第一回作品

◇フランク・ボザーギ監督のユニヴアーサル社第一回作品『ショウ・ボート』はロケ地ミシシッピイ河の氾濫で撮影延期となつた爲同社ではその跡で『西部戰線』以來の最も人氣のあるアラダ原作の『腰辨よ何故泣くか』を同監督の第一回作品に決定した、主演者はマーガレット・サラヴンの豫定

サイレン

◇もう十年も前にならうか帝キネ華やかなる頃同社時代劇のナムバーワン嵐璃寛主演で『大楠公』をとつた事がある

◇當時可愛い少女だつた中山延見子は正行の大役を貫つて璃寛の正成の相手役となつた

◇かれんな演技、おちついた態度は觀衆ならぬ璃寛がスッカリ感心し『これ程の子役は初めてだ』と稱讚したとの事

◇今朝日座で好劇家を唸らしてゐる中山延見子はかうしてその少女時代から豐かな天分を發揮したものだ

界映畫界

內地映畫界　一般に活氣

歸城の兩氏談

京染館主岡島梅吉、中央館主小田勇吉の兩氏は各々正月興行の番組編成打合せのため京都、大阪に赴いてゐたが數日前それぞれ歸城した、內地映畫界については兩氏も昨年に倍する活氣を呈しつゝあるといふことだが以下は兩氏各々の土產話

×

【岡島梅吉氏談】日活も昨年度における赤字を脫して今年上半期には多少とも餘裕が生じ、下半期はそれに刺戟されてか製作方面には一段の新しさをみうけました、俳優も一時は殆んど男優陣は全滅だとさへいはれましたが杉山、南部の二枚目所から相當に自信のあるものが揃つてゐることは我々經營主としてまことに喜びにたへない、正月興行は第一週は『東京祭』第二週は『殿下左膳』といふ絶好のもの、ファン諸賢を滿足さすに充分だと考へてゐます

×

【小田勇吉氏談】現在の新興キネマはその名の通りはつらつとして實に新興氣分に燃えてゐます、その製作スタッフについて今更のべるまでもありません、來年度からは本格的にトーキーの製作にあるといつてゐました、先方の景氣はやはり映畫次第で和洋作品を揃へた館の方が入りがよいようです今秋完成された東洋一の撮影所は小屋としては申し分ありませんがSYチェーンでないために上映は困難、正月興行は第一週『南春國』第二週『新らしき天』などです

大戰記錄映畫

◇忘れられた人々

米國ジユエルプロダクションは世界大戰參加者の一人であるサムエル・カミンスの監修の下に十ケ年の日時と十五萬呎のネガを要して同大戰の大記錄映畫『忘れられた人々』を完成、既に五月紐育リアルト座で封切以來全米を風靡し今シーズン最大の興行記錄を作つてゐるが日本內務省は映畫選定の爲め渡米中であつた三映社の佐生榮助氏が獲得した

中央館は現代劇『涙の世渡り』パ社特作『燦愛百科全書』時代劇『八州侠客傳』の三本立で入替料は斷下廿錢

十二日から……

×

東亞俱樂部は時代劇『傳奇刀葉林』洋劇『選手の侵に狼あり』現代劇『雨の伏兒』

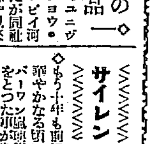

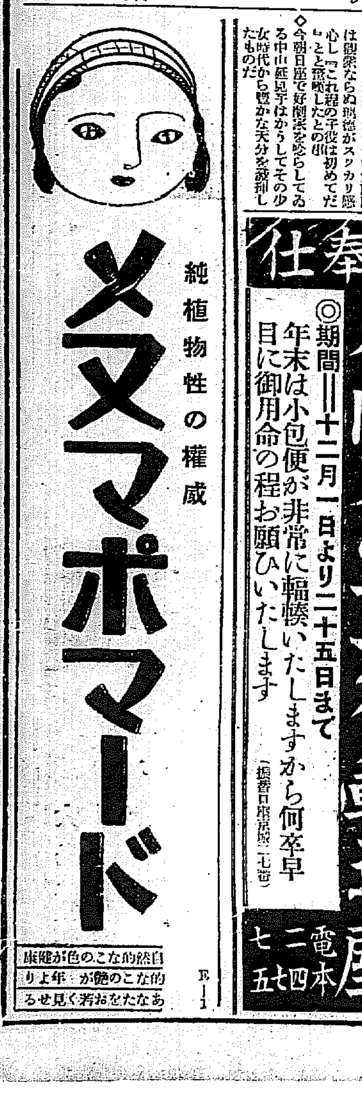

犧牲的奉仕
金剛名菓無賃輸送
◎金剛飴、金剛しるこ、金剛饅頭等の金剛名菓を一口（一ケ所）宛二圓以上お送りの場合には荷造費及送料を全部弊店が負擔致します
◎內地、台灣、關東廳管內（大連、奉天、新京）でございましたら何處へでもお送りいたします
◎期間＝十二月一日より二十五日まで
年末は小包便が非常に輻輳いたしますから何卒早目に御用命の程お願ひいたします
（振替口座京城二七〇番）
京城本町　龜屋　電本二七四五

一度の服用甲乙の差にて御試す

贊化病院
京城府明治町一丁目 電本局二四番
醫學博士 古城憲治
內科 小兒科
入院隨意
普通病及傳染病室

絶對カブレヌ白毛染
論より證據
醫學博士　岡崎七郎先生
醫學博士　石井勝三郎先生
御實驗の結果
は數十年來何人も絶對安心で御使用になる
赤木今日迄の如何なる毛染にも見ぬ簡單にして、三ケ年數萬の實驗より得たる御安心のまゝ御使用者は多數にて御有名
キング 元製造
朝鮮化學研究所
振替京城四九二八番

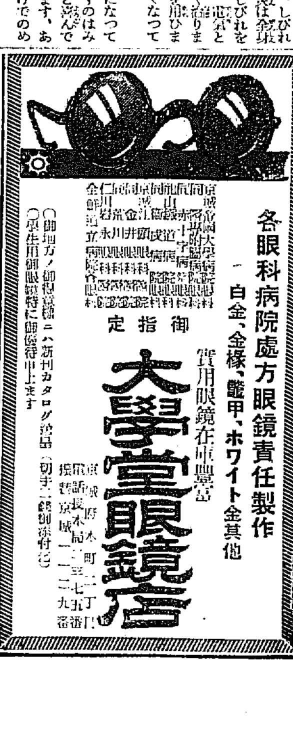

本病は主として冬季の寒さ冷え込みから起ります、リウマチスは筋肉と關節を侵し痛みは腫れ、しびれ引つりを伴ひます、神經痛は全身を侵し、痛み、引つり、しびれを伴ひます、 ×
色々手當をしてもなか〳〵治りませぬが內服藥劑の安藥散を用ひますと汗と小便で病素が漸くなつて全身が輕くなります。
痛みもはれも引つりも樂になつて或程度まで活動ができますのは內服用安藥散の效き目だと喜んで居られる患者が多數あります、あれこれと迷はずに少し續けてのめば安樂になります。 ×
故に安藥散と申します。座骨神經痛、腰部の痛み、顏面神經痛、せんき寸白、腰部の痛み引つり、腹張り、ふしぶしのロイマチス神經痛の方は一日も早く安藥散をお試し下さい。
六日分一圓十錢、十三日分二圓廿錢、廿六日分四圓、御徳用五十二日分七圓、御注文に限り送料內地無料、代金引換は送料廿五錢明手にて必ず御送のこと各地の藥店にあり、安藥散と御指名下さい
東京本郷區湯島町五十二
安藥散本舖　河合洋行
振替東京四六一八二 電話小石川五一一三
▼病理解說新刊『健康への道』御入用の方御申込次第進呈

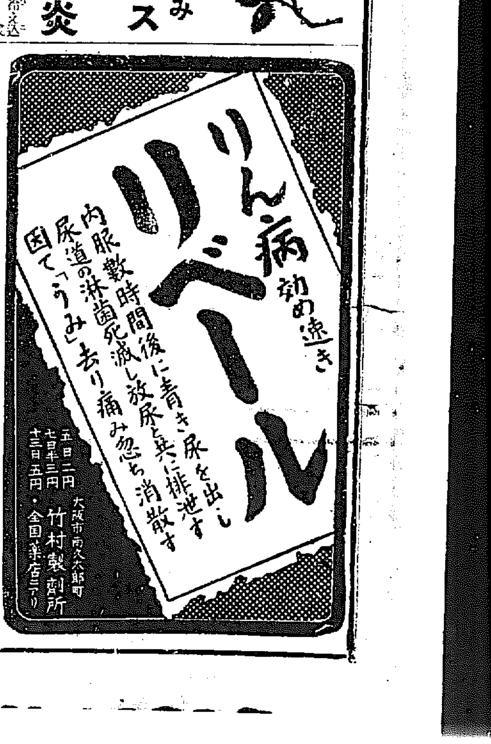

鮮米の前途を脅す 内地全販聯の躍進

鮮米協會も反産運動開始 ◇…菱本同會理事語る

鮮米協會駐京理事菱本長治氏は來る十四日開催の同會總會出席のため目下入城中であるが内地米界近況及び移出鮮米の前途に就いて左の如く語る

◇―◇

内地の全販聯と反産運動の對立は益々尖鋭化してゐる。これが鮮米の前途に如何なる影響をもたらすかといふに、差當つては商人が鮮米販賣に力瘤を入れるであらうから、却つて好結果を來すと考へられる。だが、それも目先だけの觀測で、東京、大阪の如く商人の勢力の强大な所はよいが、地方における全販聯は破竹の勢力を有し、商人は到底太刀打出來ぬ。それがため、鮮米は地方から漸次驅逐されざるを得ない狀態にある。たとへば下關一圓から既に鮮米はボイコットされてゐる。之に對して朝鮮側は極力對策考究の必要がある鮮米協會は早速下關に支部を設置して反産運動を開始するつもりだ

三竦みの内地米價

大勢は下る一方

内地における米穀關係者は米價の前途について頗る悲觀的觀點に立つてゐる、その理由として第一に政府の六百萬石貯藏が失敗に歸した事を擧げる、貯藏の實施は全く手遅れで農家は殆ど籾摺を終へてゐるからだ、そこで農林省は本年は玄米貯藏でも差支ない事にして一時を糊塗する方針らしい、第二は米統法運用上の失態に基くもので、第三條による買入申込みに對して米穀證券を與へず、ために商人は金繰り關係から大損失を招いてゐるものが多い。で、たとへ正式公定米價が二十錢高の二十二圓九十錢に決定されても、農林省は事務的に買入を控へるだらうとの觀測が有力だ。第三に季節買上の失當だ。時期を失し、且つ僅りに少量だつたので、米價は皮肉安を招いた、結局之等の事情から米價大勢は漸次下降線を辿るものとみられてゐる

朝鮮貿易協會 明年度工作

三大方針を決定す

朝鮮貿易協會は大なる期待裡に創立されてから大約一ヶ年を閲みするに至り、こゝに準備工作の第二年でかつ本格的活動の第一年を迎ふるに當り、明くる第二年度より大々的に同協會の財的基礎擴充工作を開始することゝなり、それが具體案として次の三方法を九日午後二時から理事會に於て決定した

一、基本財産造成に關する件

協會が永久に普遍的に朝鮮貿易促進のため活動を繼けんとせば協會の基礎を鞏固ならしめざるべからず、これが他助をなし置くの要あるを認め左記財源を設立て基本財産を造成することに意見一致

イ、指定寄附金及物件

ロ、斡旋手數料の一部

ハ、繰越剩餘金の一部

一、經費補助申請の件

現在總督府、各道、各商工會議所より補助を受け居るも今後增額せらるゝ見込殆んどなく或は多少減額せらるゝ虞あり然るに一方協會の事業は益々擴張を要すべく現在の財源のみにては到底活動を爲し得ざるの憾みなしとせざるを以て協議の結果新設太田商議並に鮮內十四府に對し適當額補助申請することに決定

各府に對する補助額は會長に一任のこと

一、會員募集の件

現在會員數團體六十四、個人六十五、計百廿九名なるも何鮮內には對滿貿易關係業者相當ある見込なり而して今回本協會が通關手續の統一を行ひ將來簡易通關の實現を期すべく努力しつゝあるに對し一般に大なる關心を以て迎へられ居るに鑑み此の機會に通關手續の統一を徹底せしむると共に各方面の手を經て會員の募集を圖るは相當效果ありと信ずるを以て各道に於ける貿易業者を調査の上入會に付ては充分考慮し各道並に總督府の助成を乞ひこれが募集をなすこと

京城商議が起つて 反消費組合の烽火

内地反産運動に刺戟されて

京城商工會議所では十一日午後三時から役員會を開き

一、商標擁護に關する件

一、滯納賦課金整理に關する件

一、其の他

を協議し、追つてこれを同總會に議し目下内地に於て問題化してゐる反産運動に刺戟されて、京城商議自體が自發的に半島でのトップを切つて京城經濟圈內（各地方に過程を辿りつゝある中小商業者の商權を擁護するために一面に於ては現存各消費組合の特權廢止乃至は消費組合制度の擴大阻止運動を大々的に試みると同時に他面に於て中小商業者自身の振興乃至自覺促進を確立せんとするに至り、こゝに半島における反消費組合運動が内地の刺戟を受けて再び烽火を揚げるに至つた

對外爲替

東京市場（聯合東京電話）

對米　賣三十一ドル八分七　買三十一ドル四分一

對英　賣一志二片十六分五　買一志二片十六分九

大阪市場（聯合大阪電話）

對米　賣三十一ドル八分七　買三十一ドル四分一

對英　賣一志二片八分三　買一志二片十六分七

撫順炭移入協定

滿鐵强硬に出ん

【大連十一日發】日滿經濟統制の重要部門の一として滿鐵および内地當業者側に紛議を醸す可能性を多分に有する撫順炭の內地移入數量協定問題はすでに九年度の移入數量協定取極めの時期に到達し滿鐵側十河理事の改組問題による上京未定の狀態および内地側大手筋と中小炭坑側に利害對立し意見容易に纏まらざるため正式折衝開始遅延の狀態となつてゐるが昨年撫順炭の制限數量を餘りに强化したため窮境に直面した大阪方面の大工業界に澁滯を來し非常な困難を感じた事實もあるをもつて九年度の內地移入數量協定に際しては滿鐵側は相當强硬な態度をもつてのぞむものと信ぜられてゐる

穀聯協議會

檢查問題討議

穀物商組合聯合會では十二日午前十時から京城クラブにおいて協議會を開催、各地穀組代表者會合して十三日より開催される總督府米豆檢查會の諮問事項に對する組合の態度を決定する事となつてゐるが、南鮮穀組の主唱によつて熾烈化してゐる米檢緩和の要望は右の協議會で愈よ擴大する模樣で注目されてゐる

暖氣續きで石炭値上難

鮮產打擊甚し

京城石炭組合の三次値上げは大體十二月初旬を期して實行される豫定であつたが本月に入り小春日和續きで勢ひ値上說は由を迷ふ有樣となり、殊に賣行きの激減甚だしいため各炭とも最近比較的好調になつた日々の入荷によるストックの增大に不利に陷つてゐるが就中鮮炭は相當入荷手控へにも拘らず滯貨の一方に特有の風化を案じてゐる關係上、今後の氣溫では內々の値下げを餘儀なくされる模樣で炭價の成行きは注視されてゐる

非商工會議所の 各道商工團體調

總數五九、會員五千

鮮內各道に於ける商工會議所に非ざる一般商工經濟團體は總數五十九にして會員數は合計五千三百五十一人、之を道別に示せば別表の如くである、又各團體の最近一事業年度における收支決算及事業の狀況を見るに右五十九團體中收支豫算總額一千圓を超ゆるもの九團以下五百圓を超ゆるもの三に過ぎざる狀態である而してその事業としては商工業に關する調査及陳情大賣出等の開催又は優良店員の表彰等であるが大體に於て格別事業の見るべきものは無い各道別概況を示せば次の如し

	團體數	會員數
京畿	三	五〇九
忠北	二	一〇三
忠南	五	三二九
全北	三	三四九
全南	二	七一一
慶北	五	五二六
慶南	八	四六九
江原	五	二七一
咸南	四	六七
咸北	五	七二四
黃海	五	五三三
平南	二	一三七
平北	―	―
計	五九	五、三五一

木材界活況

鮮內木材界は冬枯閑散不需要期に入るも本年は鮮材の滿洲輸出增加により一般的に鮮材需要の旺盛を呈し來年度需給不安先高見越で各問屋の買思惑等、商人側の思惑買も烈にて今尚活況を呈し相場は漸次引締り木材景氣を示現してゐる

北鮮製油操業

三井系北鮮製油では愈よ工場設備が完成したので十日より試運轉を開始機械の整備をまつて十七、八日ごろより操業する事になつたが現設備能力は豆粕年間八十萬枚とこれに附隨する豆油其他副製品である

籾貯藏の融資補償

結局廿七萬圓を捻出か 目下本府で盛に對策考究中

總督府籾長期貯藏計畫は、既報の通り金融關係に慎重の考慮をなし目減り、古米格差、腿質、品いたみ等の保證として籾一石當り一圓を醸出する事となつてゐるが、之に對し金融者側では過去の實績よりも目減り（一石當り五厘）約三十錢、格差七十五錢（十一月格差）のみでもすでに一圓を超過し、腿質品いたみが全然計上されてゐない爲融資上の丸貸は困難な意嚮を表明し、九日右の點につき本府を訪問して善處方を陳情したこれに對し本府でも何等かの保證を行ふべく對策考究中だが、金融の安全保證のため保證金の一部增額をなす模樣である、然し腿質品傷み保證の約一パーセントは金額換算三十萬圓で、この捻出は財源上困難な問題だが結局現在總督府計畫の保證金利議算十二月間計上してゐるが實際は十月迄しか必要ないため十一、十二月の金利二十七萬圓をこれに振當てる模樣である

籾長期貯藏の 効果如何

仁川の米座談會

出席者

杉野、辻川、三戸、土居、福島、島越、奥田、河村、友松、田岡、武藤本社支局長の諸氏

議題

籾の貯藏獎勵とその効果

先づ島越理事は座長席に就いて就任の挨拶を述べた後十一月中仁川期米の暴落發聲に對する適中者杉野八氏に我京城日報社寄附の出品を贈呈して座談會に入る

島越氏　今回は愈々本府當局で獎勵する事に決定した籾の貯藏獎勵の効果如何に就て檢討して見たいと思ひますがこれに對する皆さんの御意見を腹藏なく御願ひします

辻川氏　籾の貯藏は一ヶ年償却が出來ないそうですが事實ですか

奥田氏　明年十月迄は賣れないわけで若しその間に償却すると一石に付き二圓以內の違約金を取られた上補助金は全額返還せねばならないさうです

河村氏　公定價格より一割以上高くなつた場合は償却してもいゝのではないですか

奥田氏　それは內地の米價が公定價格より一割以上騰貴した際貯藏者の申請に依り全部又は一部賣却が認められる事になつてゐるやうです

三戸氏　十月の末まで保存するとせば新穀の出盛であるから償却するのに困りはすまいか

奥田氏　當局が籾一石に對する一圓十五錢の補助金に新籾と古籾の格差を見込んであるのはその邊を考慮して支給されるものと思ふ

辻川氏　政府が一切の費用を負擔した上に補助金も出し丸金を融通するとせば籾を貯藏する者は相當に多いでしやう

奥田氏　金融業者に丸金を融通するかどうかを調べて見るとそれは未だ本府當局と打合せがだそうで金融業者の方では一石一圓十五錢の補助はあつても相場の値下りに對する損害に付て何んとか保證して貰はないと丸金は貸せないと云ふて居るそうである

杉野氏　私は本日農民の某氏に電話で籾の貯藏に付いて聞いて見ると小農は既に一巡賣出した所へ郡農會が籾の貯藏獎勵を強制的にやつてゐるので農家の貯物は減切り減少し仁川より寧ろ鎮南浦の方が相當は高いと云ふ狀態であつた

河村氏　籾の貯藏はいつから實施するのですか

奥田氏　今月から來月の二十日頃までにでないかと思ふてゐる

土居氏　既に本府で各道の內務部長を始め產業課長等が集つて籾の貯藏に關する打合せが行はれた際三百萬石は各道の收穫高に按分して實施する事になつたらしいので豫定の數量は全部貯藏されることになるものと思ふてゐる

杉野氏　例令一ヶ年は償却出來ないにしても本府が一切の費用を持つた上に一圓十五錢の補助金まで與れるのだから假に千石の籾を有するとせばその內半分丈けでも試みに貯藏する氣になり其所へ道當局や郡の農會連が強制的に獎勵すると豫定の三百萬石位は直ぐ貯藏されその効果は相當に大きいと見てゐる

福島氏　內地米が公定價格によつて下値が保證されてゐる以上朝鮮米は間接的にせよ自然それに牽制されるから假りに一ヶ年保存するとしても大した心配はなく北所へ一圓十五錢の補助金があるから農家は相當に貯藏するであらう

辻川氏　貯藏する籾に丸金を融通するとしてそれには何か基準價格があるのですか、それとも時價ですか

杉野氏　無論時價と思ひますが內地米の最低價格から朝鮮米を採算して見ると仁米三等の格下げ一圓六十錢を除くと二十四圓七十錢が朝鮮米の最低價格となるわけで籾はそれから換算すると二十一圓六十錢見當となり現在の籾を購入して貯藏すると損をする心配はないと思ふ

福島氏　最近產地の情況に依ると小農筋で換金に迫られて困る者は最早大部分手放して居る模樣である

田岡氏　從來仁川の商圈內であつた忠南の瑞山から京南線の仙華、禮山、成川方面の籾は全部禮山に移出して早くも賣物薄を唱へ安くは容易に應じて來ない

三戸氏　この頃は定期や正米が下げても籾は少しも安くならないので籾は購入し定期の二十一圓五六十錢所に賣り繫いだ者はその間の値鞘は儲かつたわけである

杉野氏　籾から正米を採算すると正米が割高を維持して居ただけにこの頃はその鞘を剝けをして居るわけで籾が下げないとすれば正米もこの邊がもう底入れかも知れない而して今は鹿遅れの米は內地に押かけて居るから賣行きが香しくないそれが却つて下旬頃から賣行きが良くなり相場も引締るのでないかと豫想してゐる

島越氏　皆さんの意見から綜合しますと籾の貯藏は大體に効果的に見られて居るやうであるから本日は之れで打切ります

株式 買物相次ぎ 伸る

前場　休日前新東大阪新は先高と見る買手多く大阪高を受けて大新新東一七四九と同日產一二〇四と五安關新三二圓九と同事に寄付き後チリ／＼値頭を高めより一圓一高大新一圓二高關新不變日產四安と手堅く大引けした

大新一三九圓丁新東一七四五の新高値をつけ

後場　前場強硬に大引したが後場は利喰ひ物多く新東一七八圓八と二安大新一三七圓九と三安關新三三圓七と二安日產は大台割れの一一九圓四と六安に寄付後不評への淨動を行つてゐた

主力株好勢

スチールは四七弗半と休日前より一弗方引締り價格も二十五仙方騰りを呈し米國景氣恢復の兆は著しい、日印交涉は外交的解決の曙光見へ今日は紡株中心に引締りを見せ倉紡は倉敷人絹の好調もあり値頭好感に鐘株は七〇圓三〇同新は四五圓丁と二、三圓方の上進を行ふ等雜株界は強力品銘柄と順當に買はれてゐる仕末であつた、然も年末年初の金融は著しく樂觀され四分利公債は九十八圓臺に猛進撥發九十九圓臺に肉迫する有樣で佛貨四分利債の如きは百八十一圓臺をつける等確定利付證券の利廻りは株式採算利廻りを低下しめるものとし著しく樂觀を誘つてゐる加へて明日の引際高は來客筋の買氣を刺戟して明朝はヂリ／＼と値頭を高き筈に松井の策動ありと云はれる大新は依も光り一三九圓の既新値で百四十圓の第一目標の一步手前まで躍進するに至つた、一方新東は大新高に下値を固せられ漕込み玉の手仕舞も加つて前日同樣に大新と歩調的に高められた鐘新も紡株の代表として、大新に平行し、日產のみが百二十四圓台に手堅く居据つた外は主力株は一般に好勢を呈してゐた

大新仕手戰化

松井一派の大新買進みには對抗的な賣方も表れ短期大新の取組は十二萬株を突破する新記錄を作つたと云はれてゐる、同一派は京都市場で大新買を行つてゐる模樣であるが兎に角大新は猛烈な仕手戰と化し年末保日なき年初の策動が豫想されるだけに今後の大新は益々彌含みとなつた、百五十圓を第二目標とし第一目標の百四十圓關門には僅に一步手前となつたが果して第一目標を突破し得るかどうか、秋派の疲れによつて今一應唱上げるとしても四十圓突破は尊戒點とされてゐた

前場手口表

新東　賣方櫻井一九〇金一八〇白井二一〇金北二一〇金北八〇德泰一七〇山口五〇京證七〇成商二〇松山四〇古野一一〇金益四〇田中六〇立山五〇白栗七〇▲買方櫻井一一〇金九〇白井一〇〇金北一〇德泰一四〇山口一〇〇京證七〇成商三〇松山二六〇古野二三〇金益三〇田中一〇立山一四〇白栗二〇計一三四〇

大新　賣方櫻井五〇金一〇〇日井二一〇金北一〇山口一〇京證三〇成商三〇松山五〇古野一六〇金益一〇田中二〇立山五〇白栗一二〇▲買方櫻井四〇金七〇日井三〇金北一〇山口四〇京證二〇成商三〇松山七〇古野一一〇金益七〇立山一〇〇計六六〇

京城明治町 天 大原現物店 代表電話本局四七〇〇
本日ノ人氣株（午後一時東京電話）
東洋紡新　同新　同新　日本郵船新　日產　同新　日本石油　同　大日本人造肥料新　同
[illegible]

期米 政府對策を冷視し 一圓關門陷落

前場　休日前期米安に氣崩れを生じた相場は今朝更に阪神安を受けて買方の嫌氣投げを呼び當卅四六十四錢中卅四七十五錢先送に一圓臺割れの二十圓九十九錢と不勢に寄付き二節は連れ足せの投物で更に九十七錢と暴落せしも止米や寄が比較的シッカリして居るので押目待の買物を喚起してアト九十九錢から再び一圓〆七錢と引返し引締は廿四九十九錢と安保合に前場を終つた

後場　一節當二〇圓六一錢中二〇圓八五錢先二一圓丁と一丁高に寄付いたが買氣余く落はず阪地安も伴ひ二節二一圓九六錢の新安値に陷落するに至つた

當限安が動機

今回の暴落は米穀に依る週近安がその動機である事は云ふまでもなく一面には積迎れて居た鮮米が一時に阪神へ押寄せた事や政府の對策に依つて人氣が安心買ひに傾いて居た反動も大に手傳ふて居る模樣である從つてこの相場は單なる値頭關係のみではまだ狂かつに買ひ進まれないのみか籾の出廻値から採算しても正米や定期は未だ

觀雜米期

昨年のこの頃は政府のインフレ政策に惑はれて相場は高くなる一方であつたが今年は米其物に對する政府の對策が餘りに過剰な量と昨年以上の恩惠に浴しながらアベコベに相場は安くなる一方である▲之れと云ふも政府の對策によつて世上の人氣が買安心に導いた結果でないかとも見られてゐる▲殊に最近は政府の公定價格を下廻つた事から誰れも儲る事をコワがつて押目待ちに買進む者の多い事から見るとどうも相場の奴はヒニクレて來たやうな腕がしてならない▲何にしても相場と云ふ奴は如何に買方へ有利な條件はあつても十人が十人高いと見る時は決してその通りに來るものでなく一度は必ず皮肉な現象を呈して直り足に向くのがその本領であるからこの點は買方も好く考慮して掛る必要があると同時に理屈上手に追證で攻められる事に至らぬやう注意すべきである

大體底突か

定期は今朝更に阪地の氣崩れを受けて二十一圓臺を遂に下廻りせしも止米は只人氣のみが一、二十錢安を唱へてゐるだけで產地の賣物に氣崩れした定期も斯うした正米

仁川在庫激增

去る九日現在の仁川在庫數は玄米九萬三千五十一叺籾は叺入り二千四萬八千四百九十叺俵入四萬一千三百九十九個で玄米は前週より三萬二千四百余叺籾は約四萬叺の激增である

仁川（保合）　丸仁三等二十四圓五十錢四等二十圓二十錢五等十九圓九十錢不合格米十八圓一等白米八圓三十錢籾改良種五錢一厘五毛在來種四錢九厘五毛で何れも保合商狀である

大豆　龍山三等十五圓建長三四等十一圓九十錢全羅南市四等十一圓七十錢滿州水原四等十一圓五十錢天安四等十圓九十錢が何れも十錢高である

釜山（低落）　買上げ期待外れによる現地の氣配に休日中の廻米相當多く市中買辭の折柄各地期米の下放れを入れて一段と人氣軟調氣配可成り下走るも安値拾ひに結局二、三十錢安と下支へられ良三等二十四圓五十錢四等二十圓三十錢五等十九圓九十五錢不合格十八圓二十錢見當を唱へ四十六百四十七叺の取引があつた

群山（崩る）　出廻十輛前後段安い賣物を捌す向はないが期米の落勢慘まざるため人氣は角々三等二十四圓四十五錢四等二十四圓二十五錢と二十錢方落

木浦（惡化）　出廻三十二輛と激增の上に期米が暴落を告げたので不安人氣擡頭し狼狽的投物もあつて二十一圓十錢四等二十圓八十錢と二十錢安

大邱（不味）　休日中の廻米增加と入注一段落に移出筋手控へて市場賣物漸增し各地期米安を入れて一層人氣軟化し殘良三等二十圓二十錢四等十九圓八十錢見當と一、二十錢安

南浦（腟り）　內地不勞に殿いて注文薄く市況閑散乍ら朝殷安値日午放さず底意日腟り氣配日丸ナ三等廿一圓五十錢四等廿一圓卅錢と品により十錢高

山源株式日報
[illegible]

山本株式現物店 京城府明治町二丁目
[illegible]

秋田株式現物店 京城府明治町二丁目二二 ▲高△安 電話本局四八二〇番
[illegible]

外電（十一日）

倫敦銀塊	一八片二六分ノ一
米棉	四十錢高
印棉	十錢安
スチール株	四七弗二分ノ一
アナコンダ株	一五弗丁度
日米爲替	三一弗二五仙丁度
英米爲替	五弗一五仙二分ノ一
紐育銀塊	四三仙一〇分ノ六

株式（十一日）

朝取短期

銘柄	寄付	大引	高値	安値
朝取 前後	―	―	―	―
同新 前後	三四・九	三四・九	三五・〇	三三・九
大新 前後	一三八・〇	一三八・二	一三九・〇	一三七・六
新東 前後	一七〇・九	一七九・〇	一七九・五	一七七・九
日產 前後	一二〇・四	一二〇・〇	一二〇・四	一一九・〇
同新 前後	―	―	一〇五・八	一〇五・八
拓新 前後	―	―	―	―
鐘新 前後	―	一二七・九	一二七・九	一二七・九

算定と日步

	算定	日步	代引
朝取	六六・〇〇	一四	一二〇枚
同新	三四・〇	六	[illegible]
大新	一三七・〇〇	拂八	不三〇
安取	六・〇〇	四	二三〇
新東	一七九・〇〇	一二	一三八〇
拓新	八・〇〇	四	二一〇
日產	一二一・〇〇	八	二一〇
同新	一〇五・〇〇	六	六一〇

朝取短期建玉表

	賣方	買方	建玉數
朝取	一	一	三三〇
同新	六	八	四二三〇
大新	九	五	一八六〇
新東	六	八	九四〇
拓新	二	七	九八〇
安取	〇	三	三三〇
日產	一	二	一九四〇
同新	三	八	一三三〇

出來高

短期　四八〇枚　累計　一二四、二三〇枚

長期　累計

東京新東取組

賣二　買二　取組　二三七八〇

大株短期

銘柄	寄付	大引	高値	安値
大新 前後	一三八・七 / 一三七・九	一三八・二	一三八・七	一三七・七
鐘新 前後	一二六・三 / 一二七・九	一二六・三	一二六・〇	一二六・二
日產 前後	一二〇・四 / 一一九・一	一二〇・六	一二〇・八	一二〇・四
新東 前後	一七八・一 / 一七八・七	一七九・三	一七九・三	一七七・九
日石 前後	四八・五 / 四八・〇	四八・五	四八・九	四八・五

大株長期

銘柄	前寄	前引	後寄	後引
大新	一三八・四	一三七・五	一三三・九	一三三・一
同新	一四〇・二	一四〇・七	一三九・九	一三九・九
日產	一二三・七	一二三・七	一二一・〇	一二〇・九
同新	一〇六・七	一〇六・七	一〇八・〇	一〇六・〇
郵船	四五・五	―	四五・一	四五・一
同新	一五・三	一五・三	一五・三	―
鐘紡	一二四・九	一三五・八	一三五・二	一三五・九
同新	一三六・六	一三七・三	一三八・〇	一三七・九
日蓄	一六・七	一六・七	一六・七	―
東株	―	―	―	―
同新	一七〇・〇	一六二・六	一六〇・五	一六〇・四

東京現株

銘柄	[illegible]	[illegible]	[illegible]	[illegible]
[illegible]	[illegible]	[illegible]	[illegible]	[illegible]

東株短期

銘柄	寄付	大引	高値	安値
[illegible]	[illegible]	[illegible]	[illegible]	[illegible]

期米（十一日）

朝取仁川

	前場	後場
[illegible]	[illegible]	[illegible]

東京期米

	前場	後場
[illegible]	[illegible]	[illegible]

大阪期米

	前場	後場
[illegible]	[illegible]	[illegible]

大阪期米鞘合

	賣方	買方
[illegible]	[illegible]	[illegible]

各地期米

◇兵庫　◇下關　◇名古屋　◇岡山　◇大阪　◇新潟　◇郡山　◇木浦　◇鎮南浦

	前寄	前止	後寄	後止
[illegible]	[illegible]	[illegible]	[illegible]	[illegible]

商品（十一日）

◇橫濱生絲　◇大阪綿花　◇大阪綿絲　◇大阪人絹　◇大阪砂糖

	寄付	止め
[illegible]	[illegible]	[illegible]

金融（十一日）

◇日銀帳尻　◇東京コール　◇鮮銀帳尻　◇殖銀帳尻

[illegible]	[illegible]

明暗旗本男 (80)

大島多慶夫　（畫）寺田英三

消える明星（二）

霰も或る場合には藥と變る。これと同じ理窟で、白柄組の物質慾から生れた雲仙嶽首領逮捕の方略が外城の旗本屋敷の奪還で豫されたのであつた。この日の策略をふつたのは白柄組の智囊と云はれてゐる阿部四郎五郎で、その頭腦から割出されたのであつた。十郎左衛門も一應は承知してゐたが、天から見縊つて迚も成功は難かしいと考へたから云は見せなかつたが、案外に、この方略が巧に行はれた。もつとも、成功をあせつてゐる雲仙嶽の失敗にも錯誤があつたし、松平五左衛門の早呑込みも手違ひがあつた。

『白柄組とは平素から仲の善くない朱雀組の連中だ。いろ／＼の不平が勃發して、附藩の雲仙嶽の味方する氣になつたのかも知れないのだ』

と、五左衛門は朱雀組の頭領である大久保保馬から、相談の書面をうけとつたときに考へた。だから直ぐに氣脈を通じてゐた雲仙嶽の佐久半之丞に親兵をしたのであつた。雲仙嶽も雲仙嶽の幹部も旗本を同志に招くことは賛諭が一致してゐたので、忌諱の格にあつた佐久半之丞が、うつかりと信じて五左衛門に向つて、八月十五日に會見することに堅い約束をしたのであつた。

半之丞と五左衛門が朱雀組と信じて會つたとき、なるほど二三人朱雀組のものも交つてゐたが、多數は白柄組のものが集まつてゐた。

『はてな。これは妙だ』

と、五左衛門は心のうちですこし不安に感じた。しかし、折角呼び寄せた佐久半之丞にそれを云ふことも出來ないので、凝乎とその容子を見ながら談判をしてゐるうちに、突如として白柄組の親戚である近藤、阿部、坂部、長坂などの連中が、身輕に扮裝つて立現れたので。

『やつ』

と、五左衛門は思はず躍乎としてしまつた。

『松平。御用の筋があるから、俺たちと一緒に石谷氏の許まで參れ』

と、まづ近藤登之助が本音を吐いた。

『うむ。朱雀組の名を騙つたな』

と、五左衛門は怒髮天をつく狀態で顏の色をサッと變へた。

『天命だ、上様の御威勢がまだまだ雲仙嶽や大阪浪人の力で動かすことの出來ない何よりの印だ。さあ參れ』

と、阿部四郎五郎も敢然と云ひ放つ。

半之丞は最う駄目だと度胸を据ゑた。

『松平氏。うつかり敵の術中に陷つたのはわれ／＼の一生の失態だ。や。もう力で斬りぬけるばかりだ』

と、半之丞は云ふより早くスラリと三尺に餘る無銘の業物を拔いて身構へた。

『それつ。油斷するな』

と、十數人の白柄組と臨時雇の朱雀組の連中も拔き合はせて身構へた。

しかし、半之丞も五左衛門も劍をとらせては一騎當千の猛者である。惡ものうちに死人の山が築かれた。そして、一方の血路をひらいて旗本屋敷を脱出したのであつた。

けれども、敵は新手を替へて向つてくるので、鼠のやうに身體のつかれ切つた半之丞は、大寺源太に阻まれてしまつたのであつた。

源太は追ひすがつた新手の者に暫しの猶豫を求めて、ぴたりと半之丞の前に立ちはだかつた。

『佐久。觀念しろ』

『うむ。大寺氏か。今日こそこの前のやうに逃がしはせぬぞ』

『畜生、まだ此處を斬りぬける所存か』

『知れたことだ』

『しかし、此處十重二十重に圍まれてしまつてゐるから駄目だぞ。』と云つて俺は貴樣のやうな勇士を無殘々々と殺すことは好まない。また友達の情としても惡しく思ふ。心を替へる時は今だ。この機會を措いて他にはない。反逆は斷念しろ。そして俺と一緒に伊豆守樣の許へ行かう。命を引げない前ちや。いくらも御助命の手段も方法もあるといふものだ。俺が引受けた』

と、源太は大眞面目。眼を悲しさうに瞬いて云つた。

家庭映畫撮影機

16ミリ シネ・コダック

冬來りなば

壯快なウヰンタースポーツの 活きた記録を—

暖き家庭生活を物語る 活きた日記を—

シネで映畫にお作り下さい

シネ・コダックは誰にも容易く撮れて決して失敗のない家庭映畫撮影機です、フヰルムは絶對安全です

コダック ジャパン リミテッド

登錄商標

清水式無砂精米麥機

今春、農林省の動力精米機比較審査に於て榮譽ある最高位に入選し六月一日より北海道に施行されし混砂米禁止に就ては最優秀の無砂搗機として絶讃を博し本機の聲價歲と共に加ふ洵に「天下唯一」なり

（證明書進呈）

陸海軍御用　鐵道省御用　農林省　東京府　東京市用達

製造元 合資會社 清水商會 東京市神田區五軒町三 電話下谷(83)一六八〇・三五九三四番

清水式精米機 代理店 京城府黃金町二丁目 秦明商會京城出張所 電話本局三三〇一番

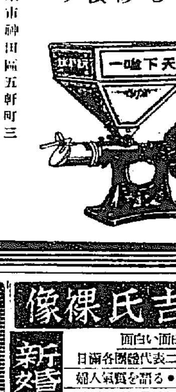

農業世界臨時增刊 愛犬家の虎の巻出ず!!

趣味實益 犬の飼ひ方

●俄然大評判!! 大好評

●流行犬「シエパード」に就て ●シエパードの略歷 ●性格と筋肉 ●毛色 ●特長 ●體質と病氣 ●用途（軍用犬、番犬、護身犬、その他） ●飼ひ方の要領 ●後軀、背部 ●頭部に就いて ●外貌に就いて ●その他いろいろ

●愛犬家の基礎知識いろいろ

●名犬略解「犬」五十種に就いて

●犬の躾け方秘訣十ヶ條

●闘犬及び闘犬界の話

●私の實驗した「狆」の飼ひ方

●日本犬の飼育經營法

●仔犬で儲ける副業案内

●誰にも出來る獵犬の徹底的訓練法

●畜犬界の王座を占める「日本犬の知識」 ●趣味深き日本犬の歷史 ●小型種 ●中型種 ●體型と性能 ●實用の犬 ●美しき性情 ●日本犬の分布狀態 ●日本犬の種類 ●日本犬の名稱 ●大型種 ●理想的體型

●罹り易い病氣と素人療法

●犬の蕃殖 交尾から分娩まで

●獵犬の知識（獵犬の種類）（獵犬の資格）

●かゝる條件の下に闘犬を默認せよ

●愛犬家を悩ます「犬の病氣とその手當」 ●犬と病氣 ●素人にも出來る診斷法 ●健康犬と病犬の見分け方（食慾の具合、下痢、糞便、小便、嘔吐、鼻鏡、せき、鼻汁、眼、耳の病氣、皮膚と毛の變化、呼吸……）

賞金と趣味を兼ね備へた……

●賣り切れぬ中にお早く

（犬のお醫者案内）

東京日本橋本町 博文館 振替東京二四〇番

京城日報 朝刊

滿洲就職希望者必讀 丸山鶴吉氏裸像

面白い面白い讀物と生命線滿洲紹介の日本で初めての二部制編輯雜誌

日滿各團體代表二十婦人はダンス事件兒玉事件戀愛問題批判 ●滿洲八代表婦人は職業婦人氣質を語る ●山田さんは夫の愛をよびもどし ●富田さんは妾は強く生きてゆくと叫び ●伊達君は新婚の幸福に醉ふ ●珍商賣新發明奇話 ●さては娘聚と强精劑の話等等

荒木陸相外二十名氏滿蒙產業讀物國策論文滿鐵問題執筆

新婚旅行記

偉人精神修養逸話・潛水艦の活躍

奥地年末年始 週末スキー案内

滿蒙時代社 東京市小石川區音羽町 振替東京七七六三六番

讀物滿洲

滿蒙時代十二月號・金五十錢

時計は安くてうまい

竹内時計店 南大門通三（南大門四） 電本四二一番

日本生命

最高の業績

我社本年年初以來の新契約高は二億二千餘萬圓に及び業況頗る順調、現在十二億五千五百萬圓に及ぶ契約高を保有し、依然斯界最高の地位を確保せり

眞摯なる經營

我社は益々資産內容を充實して社礎の鞏固を計り、且つ契約條件の優秀化と加入者奉仕の萬全を期し、各位の御信任に酬いんことを期せり

有利なる保險

生命保險は、金利低下著しき現下に於ける好個の投資の對象として大いに著目せらる。眞に加入者本位の經營と有利なる保險の提供を行ふ我社に加入せられ、九十四萬同胞と共同の利益を確保せられよ

本店 大阪市東區今橋四丁目

支店 大阪 東京 京都 名古屋 金澤 仙臺 廣島 福岡 札幌 京城 臺北

契約高 十二億五千餘萬圓

資產 二億九千餘萬圓

止血・殺菌・防腐の三作用顯著

カヴィドール

痔疾最新治療劑

痔疾治療に良効あり 近時盛んに賞用せらる

適應症

痔核・痔出血・脫肛・肛門裂創・肛門周圍炎・其他腸粘膜及肛門諸疾患

防腐・殺菌力强く無痛、無刺戟、出血・疼痛に止血・鎭痛作用著しく又分泌を減じ創面新皮の再生を迅速ならしむ。

定價 一〇瓦・六〇 二五瓦・一・二〇 百瓦・四・五〇

坐藥 六個・六〇 十二個・一・〇〇 二〇個・一・五〇

株式會社 塩野義商店 大阪市東區道修町 東京市日本橋區本町二

鎭咳祛痰

ファトシン

氣管支加答兒・喘息 百日咳・肺炎 其他呼吸器疾患に伴ふ 喀痰・咳嗽に……

榮養不良・膽石症新劑

ガロステリン

ヴイタミンAヒヨレイン酸

適應症

結核素質の榮養 榮養不良 小兒發育不良 病後衰弱 腺病質 膽石の治療

錠劑形ヴイタミンなるが故に胃腸障害や惡感退等の副作用なく服用極めて容易なる特長を有す（粉末、錠劑の二種）

臨床醫家の御實用をこふ

製造元 株式會社 塩野義商店 大阪市東區道修町 東京市日本橋區本町二

便秘にラキサトール

ガロステリンはヴイタミンAと膽汁酸とを結合せしめたる最新榮養劑にして其の榮養の効果は兩者の共同作用により一層優秀となり且つ含有中のヴイタミンが膽汁酸と結合する事により其の安全度を増し臨床上の應用に對し寒節等副作用する虞なし

資生堂コールドクリーム

冬の日も　お肌は青春

貴女は常にマツサージーなさいまし

至高至純の資生堂コールドクリーム

資生堂クリーム白粉

スピード化粧に かくし化粧に

モダーン……新淡化粧料

チューブ入 三〇セン 五〇セン

商業登記公告

株式會社朝鮮殖産銀行○昭和八年拾貳月參日大阪市東區今橋參丁目五番地ノ支店ヲ大阪市東區今橋參丁目拾壹番地ノ壹ニ移轉ス

昭和八年拾貳月六日登記

京城地方法院水原支廳

商業登記公告

株式會社朝鮮殖産銀行（變更）昭和八年拾貳月參日大阪市東區今橋參丁目五番地ノ支店ヲ大阪市東區今橋參丁目拾壹番地ノ壹ニ移轉ス

右昭和八年拾貳月六日登記

全州地方法院井邑支廳

商業登記公告

一、株式會社朝鮮殖産銀行（變更）昭和八年拾貳月壹日第四拾壹回第四拾壹回第五拾九回第參拾壹回第四拾壹回第貳五 [illegible]

右昭和八年拾貳月五日登記

京城地方法院鐵原支廳

最後的代案提出に 我國の態度愼重
先づ澤田代表に內訓 疑點を折衝せしむ
日印會商

【東京電話】日印會商に對する我國の對策に關し、外務當局は十一日午前首腦部會議を開き協議の結果

一、四日の日印會商に於て印度側より提出された回答案に對しては、我國は最後的代案を提示し最終的折衝を遂ぐる方針なるも、代案の提出は晒と綿布の融通量、爲替條項の點につき印度側の眞意を確めた上之を提出する必要あること

一、印度案については若干技術的に疑義の點あるので澤田代表をして質問せしめ、印度側の眞意が判明するまでは最後的代案の提出を控へるが至當である

などの點に意見の一致を見たので、取敢ず澤田代表に內訓を發し右疑義の諸點について公式に折衝を行はしめ、最後的代案の提出に愼重熟慮をなし、從つて四日の印度案に對する澤田代表への所謂最後的回訓は茲兩三日中に發送される見込みはない

結局纏まらう
上海で 門野顧問語る

【上海十一日電通】ロンドン綿業會議顧問門野重九郎氏は本日午前十一時白山丸で上海着十二日午前十時發日本に向ふ筈であるが船中において同氏は語る

英國における民間協議會は一回會議を開いた後、日印會商の成行を見てゐたが日印中の英國代表二名も歸國したので近く本格的に行はれたらう、印度における日印會商は印度側でも相當讓歩し後は細目問題だけだから、日本側も讓歩し結局纏るであらう、印度では最近產業改革が行はれ日本の資本輸入の空氣も濃厚であるが、何分氣候が暑いから勞働力がそがれる、その點でハンデキャップがついてゐる

尚白山丸には赴日の途にある新任駐日獨大使ヂルクゼン氏夫妻も同船してゐる

滿鐵改組の 現地案近く完成
休會明け議會に提出

【新京十一日電通】滿鐵改組に關する關東軍側再整理案を得た八田副總裁は十一日午前七時入京する旨關東軍特務部へ通達して來たので關東軍では十二日朝八時八田副總裁の入京後直ちに午前九時半から特務委員會を招集し再整理案につき八田副總裁の說明を聽取する筈であるが、所謂現地案の完成に向つて一瀉千里的に進めることとなつたが、滿洲產業開發の根本方針につき既に完全に意見一致を見てゐるので、滿鐵改組の細目具體案についても近く成案を見るべく、現地案完成の上は中央委員に依つて關東中央部に八田副總裁より滿鐵重役會及び拓務省に夫々提案され、議會前に中央に於て陸

警備戰隊 陣容
海軍省發表

【東京電話】新設された橫須賀、吳、佐世保各警備戰隊は十一日海軍省から次の如く發表された

◇橫須賀警備戰隊
木曾、山城、比叡、北上、[illegible]、八雲、第三驅逐隊、第七驅逐隊、第八驅逐隊、第六潛水隊、第九潛水隊

◇吳警備戰隊
那智、加古、妙高、阿武隈、神通、第十三驅逐隊、第十六驅逐隊、第十九驅逐隊、第二十四驅逐隊、第十八潛水隊、朝日

◇佐世保警備戰隊
[illegible]、足柄、羽黑、夕張、加賀、第二十一驅逐隊、第二十二驅逐隊、第二十四驅逐隊、第二十七潛水隊、第二十八潛水隊、能登呂、早鞆

司令官以下 任命發令さる

【東京電話】海軍では國防力充實のため各鎭守府に警備戰隊を新設することゝなり右警備戰隊令を發令、十一日より實施することゝなり、司令官ならびに參謀は十一日左の如く任命發令された

補佐世保警備戰隊司令官 佐世保鎭守府附 海軍少將 鈴木義一
補吳警備戰隊司令官 吳鎭守府附 海軍少將 北川清
補橫須賀警備戰隊司令官 橫須賀鎭守府附 海軍少將 山口長南
補橫須賀警備戰隊參謀 橫須賀鎭守府附 海軍中佐 安田保速
補吳警備戰隊參謀 吳鎭守府附 海軍中佐 長谷川三郎
補佐世保警備戰隊參謀 佐世保鎭守府附 海軍中佐 松本毅
補吳警備戰隊機關長 吳鎭守府附 海軍機關大佐 小西外男
補橫須賀警備戰隊機關長 橫須賀鎭守府附 海軍機關大佐 飯田廿一
補佐世保警備戰隊機關長 佐世保鎭守府附 海軍機關大佐 竹岡健治

考查部新設 必要と意見一致
昨日の樞府審查委員會で

【東京電話】外務省考查部の新設に伴ふ官制改正案外一件の樞密院第三回審查委員會は十一日午後一時半より事務所に開會、前回に引續き原案に對する檢討に入り、愼重審議を重ねた結果、本件は外務省の現機構と國際外交界の現狀に照合するにその必要なことは認められるといふに意見一致を見たるも、金子委員長その他より臨時議會が開院された結果、結局來る十三日午後一時半より第四回審查委員會を開き政府より特に齋藤首相並に廣田外相の出席を要求し、對支及び對米外交問題を中心に一般外交政策等に亘り主要質疑を行ふこととして三時半散會した、右の結果樞府の外務省考查部の設置は十三日の委員會に於て採決の上可決の運びとなり、茲に漸く解決を見るに大體決定したが、本會議上程は二十日又は二十七日の年內における定例日とする方針である

板垣少將デリー發

【デリー十日聯合】軍縮會議の歸途デリーに立寄つた板垣少將は十日午後四時代表部一行多數の見送りを受けデリーを出發し歸國の途についた、十五日カルカッタから乘船し、シャム、南洋、フイリッピン等を順遊の後滿洲を經て歸國の豫定

復活要求七百萬圓を 農林省が要求か
內政會議に極力主張

【東京電話】十二日の內政關係閣僚會議に對處すべき後藤農相は、十一日午後四時より官邸に首腦部會議を開き主要協議を遂ぐるところあつた、十二日の內政會議には精神作興問題の審議に入ることになつてゐるが、この問題は各閣僚も大體意見を表してゐるので十二日は農村救濟、蠶絲對策、肥料對策等の問題にも觸れるものと見られてゐる、而して少くとも削減の要目にあつた

一、蠶絲對策
一、肥料對策
一、農林漁業保險
一、國民經濟助成

その他の經濟更生施設等の諸對策の實現をはかるべく、第五次第六次の內政會議に於てこれが決定を見るに至るまで漕ぎつける方針で準備を進めてゐるが、之がため七百萬圓程度の追加豫算が農林省から要求されるものと見られてゐる

貴衆兩院 各派の分野

【東京電話】十一日貴衆兩院事務局調査による各派の分野左の如し

貴族院

皇族	御十七方
研究會	一四九
公正會	六七
交友俱樂部	三九
同和會	三七
火曜會	三六
同成會	二二
無所屬	三四

衆議院（勅選二名男爵議員一名缺員）

政友會	二九三
（松岡洋右氏は正式手續未了のため政友會に算入）	
民政黨	一一八
國民同盟	三三
第一控室（缺員十六名）	六

堀切小倉兩氏 研究會入り

【東京電話】新勅選堀切善次郎、小倉正恒の兩氏は十一日研究會に入會した、又若尾璋八氏は都合に依り同日同會を脫退した、よつて同會は百四十九名となつた

曲りなりにも議會は切拔けん
問題は農村匡救費

【東京電話】第六十五議會はいよく來る廿三日召集されるが、本期議會を大觀的に見透して見ると現內閣も曲りなりにも議會を通過し得るだらうといふのが政界一般の觀測である、すなはち一番問題となるのは農村問題で、政民兩黨とも農村匡救費の計上が甚だ貧弱だといふ點については共々に不滿の意を表明して居り、この點は政府として最も痛いところである、卽ちわざく內政會議まで開いてその結論が議會に現れぬとなれば政府攻擊もこの點に集中されるだらうから、休會明けまでに何とか結末をつけその一部分を追加豫算に現はすとしても、到底多額の經費が計上されることは想像出來ぬことである、一方政黨としても農村に對し何等の經費を支出するに當つて其の直接の原因を政府の過少に求むるやうな猛烈な論議を率直になし得るか否かは疑問で、おそらく國防費はそのまゝ認め、諸制度の改革、財政、稅制の整理には一指もそめず、僅かに財政難の故をもつて農村匡救費を過少ならしめざるを得なかつた點にのみ論難を集中するだらうが、その攻擊の限度は政局の微妙なる現狀に顧み內閣不信任の一步手前に留つた狀態の案の提出位が精々ではなからうか、かくて現內閣はとも角も曲りなりにも結局來議會を切拔けるだらう

日蘭豫備商議
貿易調整の
十五日からヘーグに於て開催 我が四代表、倫敦から同地へ
（蘭領印度）

【東京電話】十一日在オランダ齋藤公使より外務省への公電によれば、對蘭領インド通商貿易問題の調整に關する日蘭民間協議會豫備商議は、來る十五日より十七日までの三日間ヘーグに開催されることゝなり、ロンドンにある岡田、三村、川口、三宅の四代表は多分十四日ロンドン發同地に向ふ筈である、尚イギリス民間當業者は出來れば二十日よりロンドンに至急日英民間當業者の豫備的會商を進めたき旨我が當業者に提議あり、我當業者はこれを應諾した

日鐵定款 正式に決定
評價基準と共に

【東京電話】商工省では十一日午前十時より商相官邸に於て日本製鐵設立委員總會を開き、評價委員會決定に係る評價基準に關し決定し、次で設立委員會決定にかかる日鐵定款要綱を附議し正式に決定したが、民間參加豫定製鐵業者との合同交涉は之を以て愈々正式に開始さるゝこととなつた、而して商工省當局は全部の參加は略々確實と見て居り、參加假契約だけは本年中に完了し一月下旬乃至二月上旬には日鐵設立總會開催の運びに至るものと豫定してゐる

農村問題對策に 陸相は並行論
精神的方面は素より重要だが 經費を伴ふ方面も必要

【東京電話】內政會議に對する荒木陸相の決意は極めて强硬なものあるが、本問題に對する陸相の根本方針は齋藤、高橋兩相等の主張する自力更生、精神作興、農村經濟の改革等精神的方面並に國家の支出を要せざる方面も素より重要であつて、是非共これを實現しなければならぬが、農村負擔の過重生活程度の相違その他凡ゆる部門における都市と農村との不均衡等に依り、一層拍車をかけられてゐる農村現下の狀態は到底右の如き方途のみでは解決し得ざるが故に、經費の伴ふ方途とを並行して兩々相俟つて進めなければならぬとの並行論であつて、第六十五議會を二週間後に控ゆるに過ぎざる明十二日の內政會議邊りから正式にこの方針を開陳し、積極的解決を强硬に主張するものと察せられてをる右並行論の內容は

一、精神的方面のみならず農民をして眞に同感せしめ且つ永續性を持つ具體案を確立しなければならない

一、經費の伴ふ方面に於ては補償金、助成金交付の如き直接的且つ不勞所得的救濟は絕對に之を廢止し、質實剛健の精神を養ひ以て自力更生を可能ならしめる施設でなければならない

とするにあり、右に關し十一日夜荒木陸相は語る

何時までも聞き役ではゐない、農村對策の精神的方面之は實際大切な問題であるが、立て起てと催促しても腹が空いてゐては立てない、さういふ人間を立たせるのは先づ立ち得る樣にしてやらなければならない、然し經費の伴ふ對策と言つても物をやるとか金をやるとかいふのではなく、自力更生の肥料として生きた金を使ふのである、しかしながら先のことは今斷言は出來ないが、經費の伴ふ方面で必ず實施させなければならないし實施することゝ思ふ、何時か誰かがやらなければならない絕對の問題であり、且つ是非共根本解決をしなければならない一日遲れゝばそれだけ國家の禍根が大きくなるといつた問題だから、何としても根本問題を解決しなければならない

戰債々務國に
米が明細書送附

【ワシントン九日電通】アメリカ政府は九日英、佛を始め來る十五日支拂期日の到來する戰債々務國に對し請求明細書を送附した、政府では右は單に記錄を確立する形式で催促の意味でないと强調してゐる

天皇陛下 大宮御所に… 行幸仰出さる

【東京電話】天皇陛下には來る十五日大宮御所に行幸皇太后陛下と御對面歡談の御挨拶を遊ばされる御由で十一日正式に仰せ出された

故山本伯に 誄を賜はる

【東京電話】畏き邊りでは十一日故山本權兵衞伯に對し次の如き誄を賜はつた

雄略人ヲ邁ギ知リテ克ク任シ夙ニ海軍ニ當リテ遠ク圖ス一度海相ニ擢ラレ大イニ國防ノ經綸ヲ行ヒ二度廟謨ニ從ヒ萃リニ機務ノ樞機ニ參シ籌謀ヲ盡シ新ニ元勳ニ列シ遂ニ國家ノ重寄ニ膺ル遂ニ溘亡ヲ聞ク曷ゾ痛悼ニ堪ヘム茲ニ侍臣ヲ遣ヘシ賻ヲ賜ヒ以テ弔セシム

メーコン號も參加して 米海軍の桑港攻防大演習

一九三六年の危險期を前に太平洋上の風雲に異常な緊張を示してゐる折柄、米國海軍では太平洋艦隊に集結中の戰鬪、索敵兩部隊の主力を擧げて、去月下旬桑港攻防大演習を行つたが、この演習には、米海軍御自慢の世界最大飛行船『メーコン』號も初めて演習に參加出動した（寫眞は金門灣に於て偵察任務に活躍中のメーコン號、下は戰艦『ネバダ』號（左）と旗艦『カルフオルニア』號（右）

第五次內政會議 緊張の場面展開か
けふ午後一時半開會

【東京電話】議會召集日も切迫したので齋藤首相は內政對策樹立の第五回內政會議を十二日午後一時半から開き、前回に引つゞき審議を續行することとなつた、當日は過般後藤農相の提出せる農村匡救具體案に關し、各省より具體案を提出しこれを審議するほか、後藤農相提案の農村匡救對策十項目に關して順次審議することとなつてゐるが、前回の內政會議で各閣僚に配布された荒木陸相の提案も同時に審議されることゝなつてをり、會議は相當緊張し議論も多くなり、緊張した場面を展開するものとして注目されてゐるが、齋藤首相は現在の如き情勢では農村問題が來議會の中心問題とされんとする形勢にあるため會議を都合のつく限り多く開催し根本的に內政對策として審議する方針である

西班牙の暴動 熾烈を加ふ
鐵道警護に軍隊出動 暗黑時代を現出か

【マドリッド十日聯合】スペインにおける無政府主義者の暴動は益々熾烈を加へ、つひに北部フランス國境サン・セバスチャンも國境警察の爲に押へ込まれるに至り、同市郊外は爆彈や小銃の響きで大混亂を呈してゐる、同地よりパリへ行く鐵道は無政府主義者のため切斷されたと傳へられてをり、鐵道警護のため軍隊が派出された、一方共產主義聯合は總罷業を宣言しスペインはまさに暗黑時代を現出せんとしてゐる、政府はしばしば叛亂は鎭定されたと聲明してゐるにも拘らず形勢は依然重大で、マドリッド市內にも總罷業が宣言されるやうな事態に陷れば戒嚴令を布くことは到底免れぬところと見られてゐる

在滿中等學校 愛國思想團體結成
血で敎へた明日の覺悟

【大連十一日聯合】世界の戰慄を呼んだ滿洲事變は在滿邦人に第一線にある日本男子の明日の覺悟を血で敎へ、今や全滿に愛國的國家主義思想が澎湃として高まりつゝあり『愛國』てふ思想的結合が行はれてゐる、殊に注目すべきは最近全滿各地の若き學生間に各種の愛國的又は國防軍事的思想研究團體が誕生しつゝあることである、大連各中等學校では學生の軍事敎練に對する眞摯な態度、班等によつて國家主義的思想の傳播せるを看取し、配屬將校職員等指導の下に日本の國防軍事に關する研究に努めつゝあるが、特に一九三六年の危機を控へ、日ソ關係の逼迫に際し、之等青年十字軍は如何にしてこれを乘切つて行くかが研究の中心となつてゐる、而して大連中等學生のこの愛國思想研究團體はいづれ在滿學生の全部の蹶起を促し、近く中等學校愛國聯盟の組織をみる模樣である

今井田總監 河田次官訪問

【東京電話】十日入京した今井田政務總監は十一日午後三時河田次官を訪問し朝鮮來年度豫算關係の重要案件、殊に朝鮮私鐵買收に伴ふ交付公債發行、私鐵補助法改正小作令制定ならびに補給金の增額などにつき詳細報告諒解を求め午後四時辭去した

藏相と會見後 拓相語る

【東京電話】永井拓相は高橋藏相と會見後左の如く語つた

藏相に外地豫算編成の根本を說明し極力原案通り査定案を承認せられるやう說明した、これに對し高橋藏相は主旨は充分諒承したからいづれ事務當局に査定の結果を聽取した上、なるべく希望に副ふやうにすると言明された

米洲局の 分課規定

【東京電話】外務省は明年度豫算編成に際し、現在の歐米局を二局に分ち新に米洲局を設置することゝなり、米洲局の分課規定は目下鋭意考究中であるが大體次の如くなることゝなつた

第一、北米に關するもの
第二、南米に關するもの
第三、第二次ワシントン會議に備へる軍縮對策事務を取扱ふものとす
移民事務取扱に關し通商局第三課をこれに移す

東株後任 理事長
梶原氏內諾

【東京電話】東株後任理事長の推薦を一任されてゐた鄉誠之助男は十一日商相官邸に於ける日鐵設立委員會の席上、正午時に中島商相、吉野次官と會見し東株後任理事長として內諾を得た梶原仲治氏（前勸銀總裁）を推薦することに意を決した旨を述べ、これに對し中島商相は鄉男の勞を謝して同意見を打切つたが、之より吉野商工次官は直ちに東株常務理事、坂取引所長に對し右意見の報告を際強し協議を行つたが、事務當局も同氏の就任に對し異議なき旨決定し吉野次官は中島商相鄉男に右意向を傳達した、依つて鄉男は同日午後四時半東株詮衡委員に梶原氏推薦の意を傳達したところ、詮衡委員も之を諒として十二日詮衡委員が正式に梶原氏に會見し後任理事長就任方を懇請する手筈となつた、而して梶原氏は鄉男に內諾を與へてゐる故正式交涉も勿論之を受諾するものと見らる

就任を受諾

【東京電話】前項の如く東株理事長に推薦された梶原仲治氏は十一日夕刻岡崎理事長より電話を以て理事長に就任方を懇請したところ受諾する旨正式に回答があつた、尚正式の決定は來る二十三日の東株定時總會で行はれる筈

兩會議の派 遣員經費

【東京電話】左の經費を昭和八年度第二豫備金より支出の件勅裁を經て十一日大藏省より發表された

一、一般軍縮會議參列費十六萬八千百七十一圓
一、日印通商會議委員派遣費九萬三千六百八十六圓

上內警務課長 十三日夕着任

上內新任本府警務課長は事務引つぎの都合で二十日ごろ來任の豫定だつたが、用務も多いので豫定をくりあげ、家族同伴十三日午後五時來城することになつた

會

小作官會議 出席者顏觸 一月上旬內地に於て開催さるゝ小作官會議には總督府より農政課三木事務官若くは吉田屬、慶南の中津川小作官外二名都合四名出席する豫定

人

◇宇垣總督招待 宇垣總督は十三日午後六時東部の三月及八月轉入者、大田麻課長、矢野參謀外諸氏を官邸に招待する事になつた

◇蔡雅芳氏（京城駐在中華民國領事）十日朝の豫定で十一日東上

夕刊後市況

◇仁川期米引 [illegible]

◇大阪短期引 [illegible]

◇朝取短期引 [illegible]

◇東京短期引 [illegible]

◇大株短期引け

大新	一三六、五〇（前引）
鐘新	一三六、八〇（一〇安）
日產	一一八、二〇（四〇安）
新東	一七七、五〇（三〇安）

◇各地期米引 釜山、群山、鎭南浦、名古屋、熊本、大田、木浦、下關 [illegible]

大阪綿絲[illegible]

天地玄黃

曲りなりにも議會をきりぬけるだらう政府であるとみる者がある、曲つたまゝ無暗に切りぬけられて困るのは國民ばかり

◇

日本綿布のアメリカ侵略また問題となる、廿年前にはわが市場には舶來品が汎濫してゐたこともある

◇

商品の市場獲得はフエアープレーだ、まけたといつて無法な苦情を政府にもちこむのは偸り見ッともよい圖ではない

◇

仇討の證明書を官廳にねだる者があらはれる、敗戰もこゝまでくれば寧ろ愛嬌

自宅を學校に僅か一ケ年で 中學が卒業できる
どこより卒業が一番早い どこより學費が一番安い 內容がとても新しく分りよい
毎月 講義錄……二册 參考書……一册 機關誌……一册 合計四册づゝ配本 此他いろくの大特典付で 學費僅に一圓

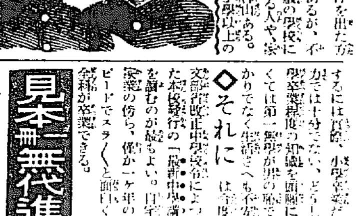

◇小學校だけを出た方は全國に何萬何千萬とあるが、小學校以上の學校に行けず、スグ實社會に出る人や、家庭の事情で上級の學校にも行かれず、學問の志を抱きつゝ中學講義錄も世間にいろくあるが—
僕等はダンゼンこの講義錄ときめました 勉強を怠けず無駄に日を過すことは、當人のためのみならず、新興日本のためにも悲しい事だ。
◇今日の實社會で成功するには實際、小學卒業だけの學力では十分でない、どうしても中學卒業程度の知識を頭腦に修めなくては第一線の人々が男の競爭であるばかりでなく生活にも不利である
◇それには今度新しく文部省改正中學校令によつて出來た本校發行の「最新中學講義錄」を讀むのが最もよい。自宅獨習で家業の傍ら、僅か一ケ年の短期間でスラくと面白く中學の全科が卒業できる。
とに角一先に千萬言を費すより見本をみて下さい、さすれば成程とうなづくことであらう。入學するとせぬとは別としてハガキで申込次第規則付見本を獎學青少年に限り一冊づゝ無代で進呈します。
見本一冊無代進呈
東京市小石川區表町六七ノ廿五 大日本通信中學校

僕もなりたい志願兵 日本第一 內容が新しい 會費が安い
陸海軍講義錄
海軍志願兵七千名目下大募集中 準備は今スグに

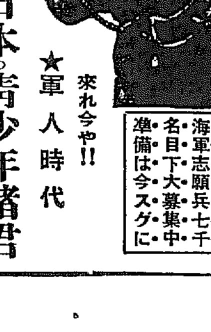

來れ今や!! ★軍人時代
非常時日本の青少年諸君 名譽ある軍人となり國護の第一線に立て!!
準備は今だ!
海軍少年航空兵 小學校卒業十四歲以上十八歲までなら誰でも志願ができる
海軍水兵機關兵其他の志願兵 小學卒業十四歲以上十九歲迄なら誰でも志願ができる
陸軍工科學校 小學卒業十七歲以上廿二歲迄なら誰でも志願ができる
陸軍戶山學校 小學卒業十六歲以上二十歲迄なら誰でも志願ができる
陸軍幼年學校 小學卒業十三歲以上十五歲迄なら誰でも志願ができる
陸軍少年航空兵 小學卒業十五歲以上十八歲迄なら誰でも志願ができる
其他陸軍士官學校海軍兵學校・機關學校・志願者は最も優秀な本會講義錄にて受驗準備せよ
★陸海軍人は一切學費で勉強ができ、國家の干城であるから世人から尊敬され、昇進は迅速、實に最青少年の登龍門なり。
一ケ月三册配本・會費僅に一圓廿錢＝無敵の大廉價
陸海軍志願には年齡の制限があるから今スグ入會準備せよ ハガキで申込次第見本一册無代進呈
見本規則無代進呈
東京市小石川區表町六七ノ十一 日本軍事敎育會

社說

滿鐵改組の現地案一瞥

過般來財界各層の間に異常な衝動を與へてゐる滿鐵改組問題に關し、その後關東軍は滿鐵に對し資料の提供を求め、これを審査研究會に附議檢討中であつたが、その結果軍當局と滿鐵側との間に完全な意見の一致を見るに至つたので愈よ兩三日中に現地案を完成し、近く中央に移管して關係方面と折衝を開始するといふ。いま現地案の骨子なるものを既に傳へられる關東軍特務部案と比較對照してみると兩者は殆んど同巧異曲であると稱して差支ない。たゞ茲に最も重要視すべき一事は、經濟參謀部の所屬問題である。特務部案によれば、それは特務部と滿鐵經濟調査會の合體になるもので所謂一元的監督機關の經濟幕僚として、持株會社の上に君臨し、且又分立子會社に對しても實質的實權を把持する筈であつた。しかるに、今回の現地案においては、經濟參謀部の構成に關して何等明示する所なく却つて持株會社は子會社に對して金融及び事業上の統制を加へる外產業開發のため、滿洲國と協力して諸般の施設、調査を行ひ、それに要する現存施設を保有すべき事を認めてゐる。更に又監督に關しても、持株會社の子會社に對する統制力を有名無實とせぬやう特に用意してゐる。これによつてみれば、經濟參謀部は結局持株會社內に設置する意圖なのであらうか。

◇

聞く所によれば滿鐵改組に關する滿鐵側原案の軍部案と相容れぬ相違點はたゞ經濟參謀部を改組された滿鐵の上部に置くか內部に置くかの問題と、改組された滿鐵が鐵道及び地方行政を經營するや否やの二點であつたといふ。とすれば現地案の作成に當り經濟參謀部に關しては關東軍が讓步し、鐵道及び地方事業に關しては滿鐵が讓步し相互に步み寄つて意見を纏め上げたと見られぬでもない。だが果して經濟參謀部の持株會社內設置が認められたのであつたならばそれは軍部イデオロギーの明かな一步退却を意味する。何となれば徹底的な統制經濟を實施して、せめて滿洲國產業だけでも資本の好餌に墮する事から防衛せんと熱望してゐる軍部の理想は、實に經濟參謀部を持株會社の上に超然たらしむる事によつてのみ達せられるからである。換言すれば、新興滿洲國の產業指導精神として在來の自由主義卽資本主義を生かすも殺すもこの經濟參謀部の所在如何に懸つてゐたのである。この意味において、それが持株會社の內部に置されるとしたならば軍部イデオロギーに比すれば一步も二步も遲れてゐる內地資本家の間にうけがよいであらう事は疑ひを容れぬ。それだけにまた現地案は退嬰化されたとも言へる。

◇

改組案の全體を通じて、最も重要な骨子をなすものがホールデング・カンパニー案と一元的監督機關設置案である事は言ふまでもない。先づ前者に就いて軍部側の案が世に傳へられて以來の反響を顧みると、內地における評判は餘り香しくない。拓務、外務の兩省は勿論日本商議その他一般輿論は異口同音に反對の意向を洩らしてゐる。その理由とする所は區々であるが、或は滿鐵の事業解體は餘りに急激に失するとか、或は信用分散の惧あるとか、或は資金吸收に窮するであらうとか、或は大部分の企業は收益が赤字であるから、それ等を個々に獨立せしむる事は技術的に不可能であるとか言ふのである。それか、あらぬか、改組問題の擡頭と同時に、滿鐵株價は反落し社債は頗る不成績に終つた。併し乍ら反對者の多くはホールヂング・カンパニー制度の本質を理解し得ず、徒らに漠然たる不安の念に驅られ乍ら或種の錯覺に陷つてゐるのが眞相ではなからうか。デパート式經營によつて現在の滿鐵が如何に惰性的な弛緩狀態に陷り、非能率的な依存主義の弊に陷つてゐるか。多數企業部門の收益難の現狀は、結局綜合經營主義の缺點を端的に暴露したまでの事で、解體論反對の根據とはならぬ。ホールヂング・カンパニー制こそは現代資本主義の最も進步した經營形態であり大滿鐵の慢性半身不隨症を診治する唯一の途である事を世人は悟らねばならぬ。

◇

次に一元的監督機關の設置案に就いてみれば、之は今後中央において最も論議を醸はさるべき難關であらうと思はれる。いま關東軍が滿洲國產業開發の一元的監督機關を軍司令官の手に掌握しやうとしてゐる表面上の理由は、滿洲は獨立國であり、隨つて同國產業に關しては植民行政を掌らうとすべき拓務省の容喙を許さぬ許りでなく、若し之を現在の如く拓務省の監督下に置けば、中央各省の不統一を反映して、滿洲國新經營の障害になるといふのである。而して關東軍が特に之を提唱するに至つた客觀的情勢として、熱河討伐以後、滿洲國の治安工作が一段落を告げ經濟工作との合作時代に入つた事實を擧げることが出來るが、畢竟するにその根底においては、一九三六年の危機を目標に、政治經濟の能力集中化を企圖してゐる事は明瞭で、さきに政治工作を形式的に統一した三位一體論が、經濟工作の統一へと百尺竿頭一步を進めたものなのである。だが之に對して拓務省は强硬に反對してゐる。その論理的理由は軍司令官は單なる統帥機關にすぎず、會社乃至產業の統制は國務大臣の輔弼事項であるから、監督權の軍司令官移管は行政干犯であり、違憲であるといふのである。またその實際的理由は、滿洲の產業機構は內地と不卽不離の關係にあるから、その監督權は當然中央大臣が保持すべきであるといふのである。而して外務省も亦之と同一見解に立つてゐるから、この問題が今後政治的に如何なる結末を見るか、一寸豫斷は許されぬと思ふ。

蘇國の二重外交
氣まゝ勝手な神變自在振り

帝國と蘇國との外交關係は、今のところ停頓狀態で、列國みな半信半疑、はてどうなることやらと氣を揉んで居り、國民大衆も妙な空氣の中に氣にかけてゐる。隨分思ひ切つた勝手な驅引きをやるかと思へば思ひもつかぬ飛躍をやつて、あつさり問題を片付けにしまふこともある。滿蘇國境の雲行き怪しくなつたかと思へば、此頃では急變して親日態度が見られる。この神變自在ぶりは蘇國外交の特徵であるが、その機會主義のどんなものであるかは蘇獨關係を見ると最も鮮明である。それで時節柄蘇國外交の變態定まりなき事例を擧げて、みだりに蘇國の言動に一々神經を尖らしてならぬ參考に資したい

露骨で無制限な機會主義を取れと教へたレーニン

蘇國の外交政策は二重性を備へてゐる。卽ち、第一の側面は革命的である——世界に革命を起す、資本主義を破壞する、世界に共產主義を打建てる——といふのが蘇國政府の目的であるが、これは第三インターナショナルの活動部分であるから、蘇國外交のコミンテルン側面といふべきである。第二は實際的外交である、卽ち國內の事情に應じて、獨裁當局者が、その權力を維持して往くために、急務とするところをば、日々に辨ずるところの外交政策であつて、これは外務省の領域に屬するから、外務省側面と云つて宜しからう。右の二つの側面は、互ひに相反した別々のものであるから、時々相衝突し矛盾し撞着する。かくてその時の都合で、どちらかの側面が主になるが、その度毎に他の側面が累を被る。しかし、非常な現實家であつたレーニンは、その麾下に遺訓して、外交內政ともに、露骨にして且無制限なる機會主義を取れと教へた。故に、蘇國は決して世界革命といふ根本の目的は放棄しないが、諸外國と政治上、經濟上、假令外交關係を結んでも如何なる妥協も差支ない譯である

ム首相の似顔 ファシストのローマ進軍第十一周年記念日にはミラノの記念祝賀會場々內に高さ百廿呎、幅七十五呎、重さ十噸といふ素晴らしく大きなムッソリーニの假面を正面に飾り付け大喝采を博した。寫眞がそれ—

蘇國とドイツの奇怪な外交關係
切つても切れぬ腐れ縁

ボルシエヴイキが天下を取つてから、今年の初めに到るまで、蘇國に對して終始一貫、論理的な一定の方針を取つた國は、世界の主な國々の中で、たゞ一ヶ國あつたゞけで、それはドイツである。對蘇政策の一點だけは、獨逸政派の別なく、ドイツ人が揃つて一致して來たところであつた。この蘇獨關係の不可解なる陰險怪極なゲームは、世界大戰中にルーデンドルフ將軍が、レーニンと策謀した時に始まる。ボルシエヴイキが政權をつかんでから今日まで、その位置を保ち得たのは、全くドイツから技術的、財的、政治的の援助を受けた賜物であつて、若しそれがなかつたらとても不可能の事であつたであらう。この十五年間繼續した蘇獨の軍事經濟同盟は、現代史上最も奇妙な一頁を形造つてゐる。双方互ひに侮辱を浴せ合ひながらどちらも離れることが出來なかつた。蘇國は幾人かのドイツ外交官を叩き出したり、ドイツ共產黨に公然と資金を供給し、且指揮を下したり、またドイツ軍民をば監禁處刑したり、色々な脅迫手段を弄したものだ。しかしドイツは之を嚥下した。他方、ドイツにあるロシアの外交使節や商務機關が襲はれたこともあるし、また假面をおもふ政府としては、到底我慢のならぬほどの言辭を使はれたこともあるが蘇國も之をば嚥下した

皮肉な機會主義が蘇佛の戀愛遊戲にまで發展した

ロシアの皮肉な機會主義は、その最近の對獨政策によつて窺はれる。モスコーは頻りにドイツを促して五ケ年工業計畫に手を出させてゐたが、後年に至つては、所謂コミンテルンの革命的外交政策を適用した。モスコーが全部の資金を提供し且號令を下してドイツ共產黨をして、ヒトラー派及びフーゲンベルグの國權黨を助けしめ、共和國聯合政府顚覆を助けさせたのは事實である。ところが、右の如く蘇國は反民主政策をとつて、ヒトラーを助けたのだが、蘇國はその後になつて、ゲーリングの行動を見てたちまち恐怖を抱きはじめた。しかし、ヒトラーは政權を握つてからも蘇國との關係を繼續すべく用意し、ドイツ銀行より蘇國に對する信用融通をすら擴張した。然るに蘇國はヒトラーの政策が論理的行動の結果として、戰爭の危險が明かになるや、これに對して對蹠的態度をとり、フランスに接近しはじめたのである

佛國のエリオ前首相について、既に空軍大臣コツト氏が、ロシアに親善訪問飛行を試むるや、こゝぞとばかりフランスに向けて花輪を投げた。これに對して、歐州の輿論は『蘇佛の戀愛遊戲』として嘲笑したものである

强がつてゐるのに蘇國の戰爭恐怖
あてにならぬ外交宣傳

最近の蘇國の外交が、到るところに成功したと云はれ、米蘇國交の回復はその最大の收穫であるとせられ、イタリアとの接近も亦効果的なものとして見做されてゐる。この成功が、群小列國との不可侵條約と共に、蘇國を『戰爭』の危機から救ふてゐるといふが、蘇國の恐れるところは何といつても戰爭であり、この戰爭防止のために、あらゆる手段が講ずることを以て最近の外交工作の唯一目標としてゐるかとさへ見える。極東に於ける外交關係については言及しなかつたがこれも戰爭恐怖の顯著な跡があるもので、最近に至つて特に日本に阿ねるが如き態度をとり來つた對日政策など著しく緩和されて來てゐる。或るものは、この現象を以て、嵐前の沈靜現象ではないか、米國との提携によつて急に氣がきまつたのではないかと見る者もあるが、今日の蘇國の實情と實力を以てしては、その外交工作に技術的作爲が多く、形式的連盟が多數を占めてゐるため、その根底に於て薄弱なるものがあり、ドイツ流に批判させると『ドイツなくして蘇國は一人前にはなれないのだ』といふ譯は味ふべきである。それよりも我等にとつて重要視する點は、その外交の二重性であり、蘇國外交の言動が、その何れの側面からなされるかを看破する必要がある。その宣傳の言辭、方法技術如何に拘らずコミンテルン側面からなされる場合には大した問題ではなく、外務省側面の言動こそ注目に値する

近代朝鮮の横顔　長風山人
(93) 乙未事變を語る（一）

その頃、乙未の事變は近代朝鮮のクーデターとして顯著である。近世の國際事件として稀有事であり、又日本としては長き隣交關係の斷絕であり、朝鮮としては空前絕後の悲劇であつた

王族宗親間の流血事は歷代の茶飯事である。太祖とその後嗣の殺戮を始めとし、燕山君、光海君、端宗の慘劇は乙未の比に非ず。去り乍ら前者は宗親間の爭鬪にして後者は外國人士が之に參加したことに於て全く空前である

抑もこの事變の遠因は遙か三十年前に誘因すると雖も、その近因は甲午以來朝鮮獨立國に心血を注いだ日本の援護を一朝にして破棄絕滅せんとした、朝鮮王宮の背信に基くことがその主因である。政權の爭奪に手を出し、幾回か繰返した國際勢力の利用に腐心し、已に休戰狀態にあつた國太公に加へたる死刑がその近因である。この二つの近因は乙未の五月頃より盛んに製造されつゝあつた

日淸講和成つて支那はロシアに對する强壓を恐れて三國干涉を誘起し、遂に戰勝日本に一擊を加へた。この環境に陷つた日本を見縊り、敗退した日本の絕大好誼を蔑視し、手を翻へすが如き態度を以て日本の友誼と實力を驅逐した。日本が援護した獨立は、支那が欲求した屬國よりも光輝あり日本が案內した開化は支那の撫育する所謂政治よりも耐久あつた、それを一朝ロシアの犬と蛙とを以て直ちに之を棄てゝ彼に轉向したその國際道德は全くの破產である

日本より聘雇した顧問と補佐官は遂はれた、日本の文化によつて生產された法律と制度は悉く死文となつた、日本公館に出入した大官は殆んど解職された。日本の軍隊に教練された新式軍隊は解消されんとした。日本が國力を傾けて支持したものを際限に擲つ如くに棄てたことは日本國民の憤怒を招いた理由である

乙未五月十日には馬關條約によつて朝鮮の獨立が世界に聲明されたことを祝して十四日には昌慶宮に於て井上公使を招待し、獨立を祝する大園遊會が開催された。五月廿六日は今更地方制度の改善に關する詔勅下り、內閣總理金宏集は王宮一派の態度を見て辭し去つた。その後任には朴定陽が任ぜられた、金宏集と朴泳孝の對立は金宏集が敗退した姿となつた

朴內部大臣は得意揚々となつて地方行政に一機軸を進めた、地方行政區劃が變更された。そして宮內特進官が設けられ、王妃派の外族とその一味の人々が任命された。軍部大臣に申箕善任ぜられ、高永喜は日本駐劄公使となつた、かくて急轉直下の形勢は朴泳孝をも驅逐すべき有樣となり、陰五月十四日は宮內大臣署理金宗漢は勅を奉じて朴泳孝の不軌を陰謀すべき旨命を發表した

五月二十七日には王宮侍衛隊を新に設置し、玄興澤をその隊長となし洪啓薰を訓練隊隊長に命じた。二人共に日本排斥の巨頭である。六月二十一日には學部大臣に沈相薰、軍部大臣に安駉壽、李允用を駐米公使に任じた、七月三日には日本士官によつて教練した訓練隊解散の風聞傳はるに至つて形勢の急變は大石を急坂より落下するやうになつた

この時日本公使は更迭して三浦公使その後任となつて赴任し、その默々たる行動は恰かも讀經公使の如く、王宮の外廓より眺めた日本公使は晴思なき一武將、默然たる一僧侶の如く見られてあつた

豫告
戀の太平洋
安藤盛文　佐々木禮三畫

『南海をめぐる戀』は大好評の裡に近く終幕となりますが、その後に、安藤盛文氏の『戀の太平洋』を連載いたします『戀の太平洋』は小說ではありません、しかし、小說以上の興味ある物語りです、南海に燃ゆる灼熱の戀、戀に心魂を叩き込み、一種の性に對する神の殿堂を築き上げてゐる、カナカ土人の戀物語、年末の忽忙と喧騒を忘れて、グイ〳〵惹き付けられることでせう。挿繪は佐々木禮三氏の力作です

◇百瀬千尋氏の新著 歌集 鋪路風景
◇—三井 鶴吉

昭和六年處女歌集『銀嶺』を刊行して歌壇の好評を博した府內古市町三五ポトナム社の百瀬千尋氏は今回第二歌集『鋪路風景』を出版した。題字は北原白秋氏、表紙意匠は著者自らがなし、樂浪時代の壁畫人物を表紙に配し、しかも朝鮮產の苔紙を用ひるなど凝つてゐる。四六版百三十餘頁、收められた歌は二百三十首。異國古墳をたづねては

神去りしひとに仕ふるみくすりと兎の旗掲げゐるところ

或は

ひとつ立ちひとつは傾きこみ亙の甍つかふるはあやに寂けし

文江西の古墳では

唐草の靑丹の文樣さびぬれど雲花の動きいまにしづけし

と歌ひ、古きをたづね、さうして其間に思索する著者の姿が、これらの歌を味ふてゐると髣髴とする

その外

照り曇りきちまた來りつ內庭の柘榴の花を見れば慰む

山高き嶺にかけたる山莊に座りて見るはただ海の空

など、みな百瀬氏の二十年の歌持生活から生み出された結晶さを增つて居る。同好の士が一人でも多くこの歌集を讀まれるやう希望し又御奬めする（定價一圓）

お灸は何故効くか
血球と血精に有益な變化 それが効能の第一原因
醫學博士 原志免太郎

お灸は民間療法として古來わが國民に親まれてゐるが、これは身體にどんな變化を及ぼすものであらうか、われ〳〵の血液に就いて調べて見たところによると、その主要成分である赤血球、白血球及び血清に、次のやうな有益な變化を生ずることが判つた。

赤血球に及ぼす變化

先づ赤血球に就いて云へばお灸を据ゑるとその數が增加した。しかして此の增加は、据ゑてゐる時には現れないで、數週間後に現れた。私の實驗したところによれば、健康人間の身體九ヶ所に七壯づゝ、合計六十三壯を据ゑ、それを六週間續けて、赤血球に現れる變化を見たら、据ゑ終つて一週間目から徐々に增加をはじめ、八週間目に最大に達し（平均十六パーセント增えた）、それより徐々に減り、廿二週間で据ゑないまへの狀態に戾つた。なほ此の場合、赤血球の數が增加すると共に、その中に含まれてゐる血色素の量も增加した

古來お灸は『据ゑるときよりも据ゑ終つてから効く』と云はれてゐるが、これは此の赤血球並に血色素の增加の狀態から、科學的に裏書きされたわけである

此の赤血球といふのは、人體を蒸氣機關にたとへると、その石炭に相當するほど重要な働きをなすもので、その中に含まれてゐる血色素を通じて、酸素を全身に運び、あらゆる臟器の新陳代謝を促すものである。從つて赤血球が增加すると、全身の細胞が活潑な機能を發揮し、その結果消化力が增し、食慾が亢進し、榮養も同時に改善される。灸を据ゑ續けてゐる人々の顏が常にイキイキとしてゐるのはこの爲めである。

白血球に及ぼす變化

次に白血球にはどんな變化があるかといふと、これも赤血球と同樣に、その數が增えた。しかも白血球の方は變化が非常に早く据ゑ終つて十五分間乃至二十分間位で變化が現れた。ではどの位增えるかといふと、元來人間の白血球數は血液一立方ミリに六千乃至七千位だが灸を据ゑるとそれが二倍乃至三倍、多いときには二萬、三萬といふ莫大な數に增えた。しかも此の場合、單に數が增えるばかりでなく、白血球そのものゝ働きがよくなり、その黴菌を喰ふ力卽ち喰菌力を增した。

此の白血球といふのは、人體を護る軍人にも比すべきもので、黴菌等の有害物が人體中に入つて來ると、直ちにそれに向つて戰鬪を開始し、それを喰つてしまふものである。從つて灸を据ゑることによつて白血球が增し、その上、その喰菌力が强くなるといふことは身體を護る力がそれだけ大になることを意味するもので、非常な福音といはねばならぬ

血清に及ぼす變化

お灸は血液の第三の要素、卽ち血清にも大變化を及ぼすことが判つた。元來この血清といふのは、黴菌に抵抗する力をもつてゐるもので、われ〳〵の身體中に黴菌が這入ると、この血清に變化が起り、黴菌を殺す物質、卽ち溶菌性の物質がこの中に出來るのであるが、お灸を据ゑると、この溶菌性物質が多量に出來る。實驗の結果によると、据ゑない場合の數百倍の殺菌力が出來ることが判つた。

以上三つの實驗からのみ考へて見ても、お灸が如何に偉大な力を血液上に及ぼすかを知ることが出來るだらうが、この外に灸はいろいろ有益な働きをもつてゐることが報告されてゐる。その主なものを一、二拾つて見ると、お灸を据ゑると、血液の凝固時間が短縮する。これは醫療上に應用すると、喀血や吐血、腦出血等の場合に非常によい結果を齎すものと期待される。それから血液中にカルシュームの分量が殖える。これは結核に對して最も有意義な作用をなすものである。また、灸は疲勞曲線の回復を速かにし、疲れを早く消す等々。

以上の血液に對する變化だけから見ても、お灸は身體に效くものであると天下に推賞してよろしい

野性の復活が狂人の原因である
—とシーワード博士發表—

【ニューヨーク聯合】『狂人及び犯罪人の多數は、人間の中に潛む古代の野蠻狀態に歸らんとする願望によるものである』とかのエイブラハム・リンカーン時代の國務長官ウヰリヤム・シーワードの孫シーワード博士は發表した。原始人は理性よりも感情によつて行動した。感情の赴くまゝに理性の蓋を開かす行動するものは野蠻狀態に復歸せんとする者である。ことが狂人並に犯罪者に非常な關係のある事を知るであらう。余の研究の結果に徴せば如何なる家系と雖もこれに狂人、犯罪者乃至精神薄弱者の血を混へざるものはない。卽ち如何なる個人の血にも皆古代原始狀態に復歸せんとする傾向が等しく藏されてゐるのである。故に各人は皆之を撲滅せねばならない

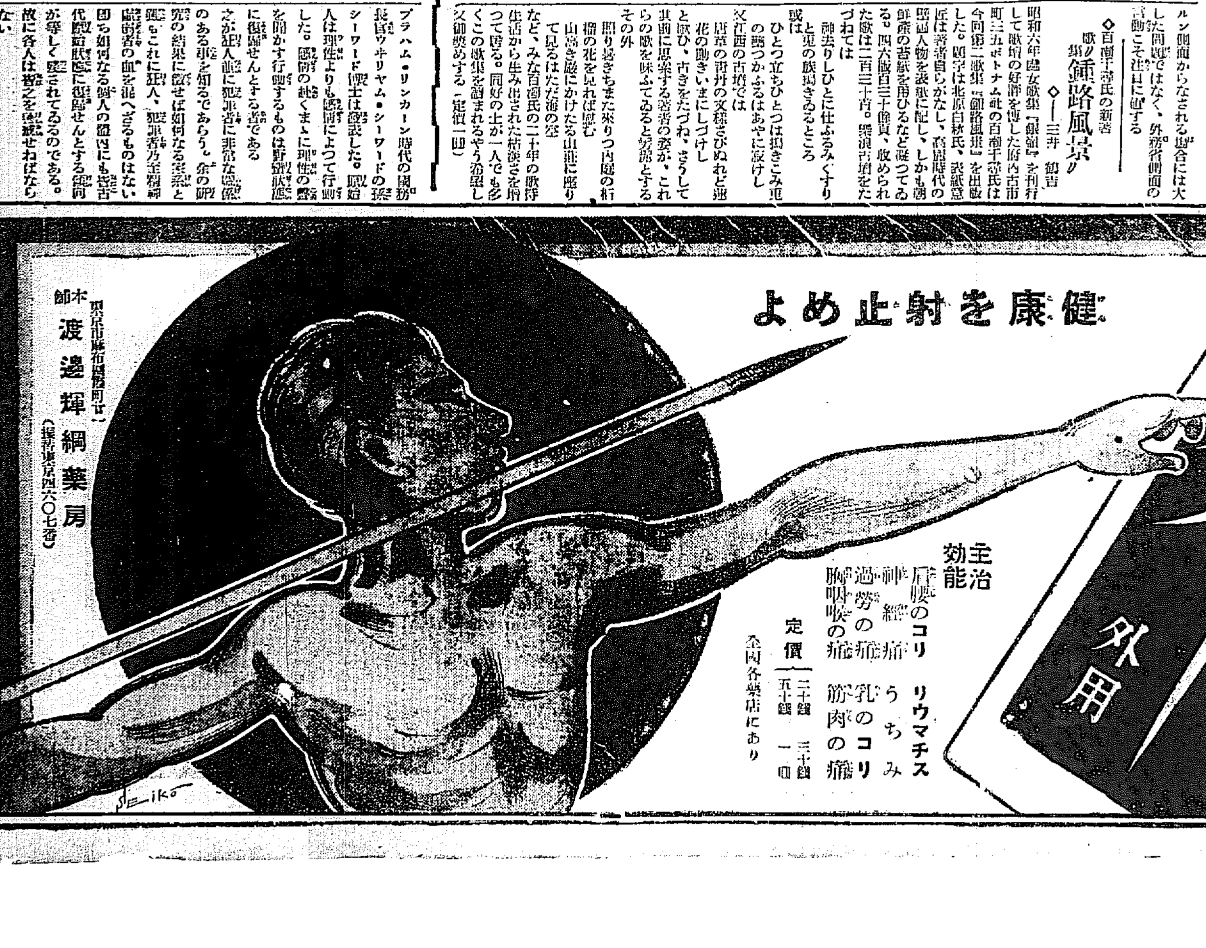

今日の疲勞解消し
明日の精力を創れ
非常時乗切りの近道！
コリを除き
疲れを去り
痛みを消す
妙布は血液の循環を良くし、新陳代謝を迅速にして疲勞により生じた體內の毒素を速に體外に排出し潑溂たる英氣を甦生するのです。
妙布
外用
健康を射止めよ
主治効能
肩腰のコリ　神經痛　過勞の痛　胸咽喉の痛　リウマチス　うちみ　乳のコリ　筋肉の痛
定價 二十錢 五十錢 三十錢 一圓
全國各藥店にあり
東京市麻布區飯倉町廿一
本舖 渡邊輝綱藥房（振替東京四六〇七番）
8—21

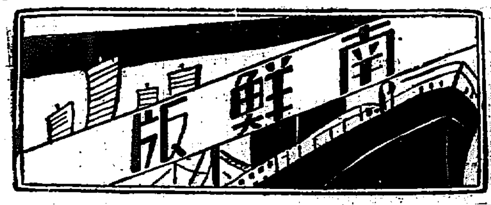

二百七戸の自作農創定
資金は十二萬圓餘
忠北で選定を終る

【淸州】忠北道の本年度自作農設定計畫は既報の通り、道で愼重に審査中のところこの程いよく最終的決定を見るに至つた、それによると、各郡から申請した總計二百四十九戸の内選定されたものは二百六戸であるが自作農設定に要する朝鮮簡易保險積立金から借入することになつた、資金は十二萬一千三百六十二圓で割當金額より七百三十九圓の殘額を生じたので更に一戸を増設する豫定になつてゐる、各郡別決定戸數は左の通り（括弧內は借入金額單位圓）

淸州三六（二三、九一七）報恩二一（一二、三七〇）沃川一八（一一、九二一）永同二〇（一一、六六二）鎭川一四（九、三一三）槐山一七（一〇、七六四）陰城一四（八、〇八七、忠州二五（一五、〇九七）堤川一六（八、八三五）丹陽一五（一〇、二九六）計二〇六（一二一、三六二）

御安產祈願
仁川の婦人達

【仁川】愛國婦人會仁川分會並に忠北軍人援護婦人會仁川支部主催の皇后陛下御安產祈願祭は十日午前十時から仁川神社で官民多數參列の上嚴かに執行した

忠北庶務主任打合會
籾貯藏を協議

【淸州】籾貯藏問題を主題とせる內務部長會議に出席した鈴川忠北內務部長及び高木產業課長は八日それぐ歸任したが、同會議の結果に基づき、忠北獨自の籾貯藏計畫を樹立し十一日、道會議室で緊急郡庶務主任打合會を開催して同計畫を附議することになつた、尙、農村振興に關する事項も上程の筈

小包郵便はなるべくお早く
包裝に十分ご注意
淸州局からお願ひ

【淸州】淸州郵便局は歲末が迫るに伴れて愈よ繁忙を加へて來るが殊に今年は昨年に比べて幾分景氣がよいので郵便物、爲替、電信、電話等の取扱ひが一割乃至二割の増加を豫想され、殊に小包郵便は激增の傾向があるので同局では左の點について市民の注意を希望してゐる

歲末の贈答品等を內地その他遠隔の地へ送るには年內に屆かぬことがある▲包裝は十分丁寧に名宛は明瞭に▲腐敗し易いものや液體は荷造を特に注意されたい

嬰兒を預けて消ゆ

【釜山】釜山府外鎭里李外再（二二）方へ去る八日三十歲前後の朝鮮婦人が訪問し生後三週間位の女兒を預けたまゝ行方を晦ましたので絡木に屆出九日朝絡木駐在所へ屆け出たが生活難が生んだ棄て子らしく世智辛い年の瀬となつた

仁川の強盜犯人
有力被疑者

【仁川】既報、去月仁川寺町の煙草商鄭井方に押入つた覆面強盜犯人については其後仁川署から全鮮各署に指名手配中であつたが十日釜山警察署で右事件の有力な容疑者として林成出（二〇）を逮捕、十日午前零時半仁川署に護送して來た、仁川署では有力嫌疑者として代田司法主任が取調中である

隻眼の惱み
妙齡女自殺

【大邱】片眼を失つた妙齡の女性が、不具の身を悲觀し痛いらずを飲んで自殺を遂げた人生悲劇＝府內南山町五二六崔伯現の四女喜（二〇）は幼時左眼を失明、これがため女高普の入學試驗にもはねられ以來不具者としての彼女の厭世觀は年頃となるにつれて惱み十日午前二時遂に猫イラズを嚥下し悲しいこの世を去つた

奧さん喜ぶ薪屋は泣く
―大邱測候所開設以來の暖さか―

【大邱】大邱地方は十一月中旬から引きつゞき珍しい暖かさで薪屋は一大恐慌を來へてゐるが家庭經濟からいへばこの温暖はまことに結構なことである然し世の中は旨いものでこの温暖のため凍結が多いので籾の乾燥がとても惡く、このところ農家の痛手は相當に大きい、この暖氣について布村大邱測候所長は語る

◇―――◇

當地方は十一月中旬から引きつゞき温暖で、十二月に入つては溫暖氣は拍車をかけた觀がある昭和一年も陽分暖かゝつたものだが、さすがに十二月の聲を聞くと氣溫はガタ落ちに落ちた

◇―――◇

ところが今年は十二月に入つて却つて暖かくなり、十二月一日から十日迄の平均氣溫は七度（攝氏）で平年に比し四度八分も高溫である、かくの如きことは珍しいことで明治四十年當所創立以來初めての暖氣で薪屋泣かしいことである

◇―――◇

暖氣の原因は主として滿蒙の高氣壓の發達が鈍いからであるが然しいつまでもこのまゝのものではなく、そろく反動的に高氣壓がもり返して大いに發達しさうに見える、たゞそれが時期の問題であつて急に寒くなつた時に慌てぬやう注意が肝要である

◇―――◇

又、その反動的の寒氣も小刻みに中つて來るか、大刻みにやつて來るか、要するに高氣壓の勢力の一張一弛によるものであるからこゝしばらくは高氣壓の動靜に深甚の注意をする必要はあるがとにかく反動は必ず來るに決つてる

忍び寄る滿蒙の高氣壓

軒を並べて張合ふ公會堂食堂
ホテル廢止の餘波
鐵道側と商賣敵きとなり
釜山府に頭痛の種

【釜山】釜山府民が猛烈な反對運動を起したステーションホテルの廢止に躊躇して今度は現在ホテルで經營しつゝある公會堂食堂が構內食堂の實現によつて二重の存在となり、由に迷ふこととなつた、營業政策からみるも旅館部經營は府營經營に重心を置く鐵道側が從來の如く公會堂食堂の經營を繼續する可能性が甚だ怪しくなつた、實際問題として公會堂食堂が同じ場所に軒を並べて構內食堂と競爭することは維持されぬ問題なので府事業係りでは早くも前途に不安を感じ密かに對策を考慮中であるが既に公會堂が狹隘を告げ位置が不適當であり且敷地を鐵道局で所有してゐる等の關係から府民の一部に移轉説が擡頭しつゝあるのでこれが善後措置については少からず頭を痛めてゐる模樣である

大邱の府營瓦斯
俄かに實現を急ぐ
調査團を待つて府會を開き
明年度豫算に計上

【大邱】基礎的調査を終了した府營瓦斯問題はその後人手淘、事務繁忙等のため殆んど進展を見ずに今日に至つたが府當局ではこの問題の實現を急務中の急務と見てゐるだけ出來得る限り早く實現をさすべく先般出發した府會議員達の內地先進都市瓦斯事業調査團が歸り次第直ちに府會にかけ協贊を得て急速に運動を起し、本府の承認を得て第一期計畫の工事費を九年度豫算に追加豫算として計上する事になつた

盜んだ小切手を棄つ

【大邱】去る七日朝府內榎町金有創氏から懷中時計、萬年筆、小刀及び合同銀行振出しの小切手額面二百圓の盜難屆があり大邱署では被疑者として府外新川洞金學龍（二〇）を引致、取調べの結果盜に既行一切を自白したが同小切手はたゞの紙切れと思つて棄てたといつてゐる

百二十五の籾倉を建つ
慶南道二ケ面に一ケ所づゝの割合

【釜山】米穀統制をはかる籾貯藏は既報の通り三十萬四千石を目標として方針を樹立したが道當局は明年度において道內二百六十四面に對し二面に一ケ所の割合で籾の簡易倉庫を分散的に設置することに決定した一ケ所の籾貯藏倉庫は建坪五十坪で約百二十五棟を設置する筈

富川農產品評會
授賞式擧行

【仁川】既報、富川郡農會の農產物品評會賞品授與式は十日午前十一時富川郡廳で擧行、郡內各面長並に關係者、米貢約百五十名參列の上、富川郡廳會長高橋氏から成績優良者百廿名に對して賞品を授與し終つて來賓總代として永井仁川府尹から懇切な祝辭があつて正午閉會した

三萬圓に比し約四萬圓增加されてゐるが、同資金で共同購入の斡旋をした各金肥量は左の通り

硫安一、三八一叺（六、三四五四八四）石灰窒素四、六八〇叺（九、四二九四八六）過燐酸（一三〇）五四七叺（一、四二三四〇五）同上（一五）三、三九一叺（四、六二二圓）硫酸加里二三叺（二一四六〇）窒肥二、六四〇叺（六八六四四〇）硫酸アンモニア四四、六七七叺（一六九、七〇〇圓三五）同資金に依らざる分六、一四三叺（一三七一九四六二）大豆二九、六一六枚（五〇、七六二四一三）同資金によらぬ分一、八〇六枚（三、一四一四一三）

昌原郡の農村振興

【馬山】自力更生、農村振興運動に大拍車を加へてゐる昌原郡では各部落の成績を調査すべく八日午前十時から同郡幹部で勸農共濟組合指導委員懇談會を開催、委員二十九名と道廳からも關係者出席し庄司郡守の開會の辭があつて後各里勸農共濟組合が最も優秀な成績を擧げてゐることが判つた

忠北の金肥共同購入
需要が增す

【淸州】農事改良の進步に伴ひ忠北道當局では自給肥料の增産を獎勵してはゐるもの金肥の需要も年々增加して行く狀態にある、本年の農事改良低利資金額は三十二萬一千五百六十一圓で昨年の三十

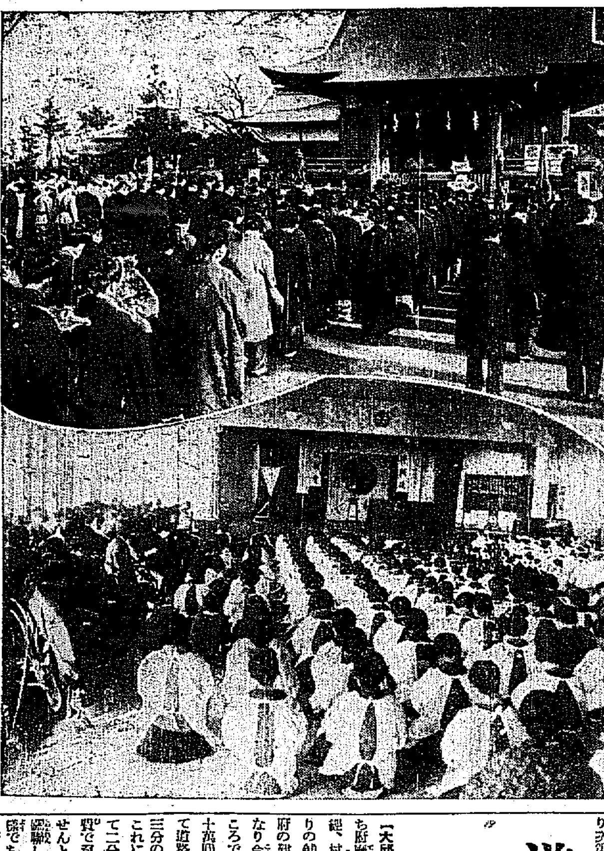

嚴そかな集ひ
―仁川愛國婦人會員及び特志者の、皇后陛下御安產祈願（上）と修養團仁川支部の發會式

忠北明年の豫算
各課の要求は約二百萬圓
新規事業は一切見合はせ
―愈よ査定に入る―

【淸州】低額の通り忠北道來年度豫算は、財政が弱力な上に乏しいのと、歲入の増加を期待し得ないために、依然、緊縮方針で編成すること〻なり、その後、各部課で要目の檢索に依成中のところ各種の事情で豫定より遲れてこの程漸く方針に全部提出されたので、同課では來る十三、四日頃から約十日間に亘り査定に取りかゝる筈で本年中に內務部長の査定を終了する豫定になつてゐる、各部課からの要求額は約二百萬圓に達してゐるが編成方針に基いて特殊の新規事業は計上されてをらず產業獎勵の擴張事業費三十萬圓位のものが目下新規的計畫になつてゐる、而して過去三ケ年に亘る窮民救濟土木、砂防事業も、本年度で終了するがこれ等の事業により窮乏農村の極にある現下農村がある程度まで救濟されるとはいへ、また完全に不況を克服するには至らず、尙、今後もかゝる事業を起して農村の窮民を救濟する必要があるところから、當局では第二次窮民救濟事業を起すべく企劃中であるが、同事業費を加算すれば明年度豫算の要求額實に二百二、三十萬圓に達するものと見られてゐる

感心な小僧さん

【仁川】本町の某商店に奉公してゐる十六歲の某少年は九日午前中仁川署に出頭、金三圓を拾得に屆へて下さいと名前を告げずに去つた、係官も非常に感激して本人をさがしてゐる

道路鋪裝はあと廻しにする
明年の大事業は
＝府營瓦斯の完成

【大邱】大邱表通りの道路鋪裝即ち府廳前から東城町に出て元町を經、村上町に通する道路と中央通りの鋪裝は府當局の宿望であるが府の建設事業關係から自然後廻しとなり今日に至つたものである、ところで府土木係では明年度から三十萬圓を投じ三ケ年繼續事業として道路鋪裝をなすべく總工費の內三分の一は地方費の補助を申請しこれによる受益者に條例に基づいて二分の一を負擔せしめ殘額を府費で負擔するといふ段取りで施工せんとしてゐるが一方瓦斯問題に直聯して來年度の實現は困難な模樣である右につき多賀府尹は語る

府の來年度の大事業は瓦斯事業完備にあるので道路鋪裝は來年度に實現する可能性がない、なんとなれば瓦斯管を敷設するには道路を掘り返さねばならず、鋪裝實施後に瓦斯管を敷設したら結局二重に費用を負擔する事になるからである、道路鋪裝は恐ろく瓦斯管敷設後に實施されるだらう

慶北の郡守會議
籾貯藏の協議

【大邱】慶北道ではさきに本府で開かれた產業部長打合會議で割當決定した貯藏籾三十八萬石に對する準備事項を協議すべく各郡々守並に郡技術員を招集し十三、十四の兩日道會議室で臨時郡守會議を開く

飛行場候補地に院垈洞は申し分がない
"府民は實現に努むべきだ"
川島軍司令官の話

【大邱】大邱國防義會巡時歡迎に臨監のため來邱した川島軍司令官一行は十日午前十時官邸副官を始め地方有志多數と共に大邱神社に參拜の後大邱飛行場候補地院垈洞に赴き地圖をひろげて詳細な說明を聽き午後三時過ぎ大邱に歸着したが司令官は左の如く語る

飛行場候補地としては院垈洞は申分がない府民諸氏はこれが實現のために大いに努力すべきだ、なほ軍都大邱としての發展のために限りない祝福を捧げる次第である（寫眞は院垈洞視察中の川島軍司令官と多賀府尹一行）

巡査に化けて一仕事

【大邱】慶山郡新村面下松洞に歸る途中同日午後七時半頃永川郡花東面沙川洞で日が暮れたため道を急いでゐた所一人の男に呼び止められ『俺は巡査だが目下永川に强盜事件があるので警戒のためこゝに出張した君を一應調べる』といひ午ら懐の所持金九圓六十五錢を取り上げた上住所を告とり後で駐在所に出頭せよといひ殘し何れへか自轉車で立去つた理經で鄭は花東面駐在所に出頭して始めて僞巡査と判り犯人搜査中

鮮米買上打合會

【大邱】去る五日午後一時半から道會議室で慶林省中技師臨席、道は去る五日釜山から鄕里である永

暮の街危險
電車に刎飛ばされ
―釜山で青年即死

【釜山】十日午前三時府內榮町一丁目通りで東萊邑福安洞東萊酸工所雇人朴理璣（二〇）は疾走して來たサイドカーを避けんとして北行五三號電車に衝突し自轉車諸共刎ねとばされ頭頂部に致命傷を受けて即死目下その筋で關係者を取調中

齒科校醫會
釜山で發會式

【釜山】小學校兒童の口腔衞生の完璧を期するため府では本年度から各小學校に齒科囑託醫を設定し既に實施中であるが今回更に學校齒科衞生の連絡統一をはかるため齒科校醫會を組織することに決定し九日午後好陰亭で發會式を擧行當日は齒科醫師會員のほかに府學務係幹部と各學校長が出席、盛大であつた、校醫會役員左の通り

會長升井正男、副會長吉岡松太郎、幹事長木柳平、監查理事岡村由藏、庶務理事池田昇、評議員八名

神經は尖る
師走の珍風景
大枚千圓の札束ゆえ
―理事さん曲者と間違へらる―

【大邱】全南某地で現金一千餘圓の盜難事件があり大邱署にも手配が廻つて神經を尖らせてゐる折柄去る八日午後七時頃、大邱署に一人の紳士が飛び込んで千圓の札束をつき出し『かゝる大金を持つて宿に泊るのは不安だから保管してくれ』と頼み込んだ、係の署員はテッキリ全南事件の强盜ではないかと、早合點して、それとなく調べ出したもんだ――暫くは珍談な押問答が續いたがこの怪紳士こそは道內長湖漁業組合理事とやつと判つてその札束を保管し翌日理事さんに返したがこれも氣忙しい師走風景の一ナンセンスである

古巢へ戻る伊藤さん
手腕を期待

【淸州】今回の官界異動で忠北警察部長に榮轉した伊藤泰志氏は、昭和二年七月から一年足らずの間忠北保安課長をしたことがあり、本府事務官に昇進、警務局入りをして今日に至つてゐるが敏腕家であるだけに道民の期待も大きい、同氏はスポーツマンとしても淸州の人士に知られてゐる、何向新忠北保安課長は忠北には全く未知の人であるが大いに期待されてゐる

素砂の消防演習

【仁川】火災シーズンに入つて素砂消防組では十一日午前十時から素砂驛前の廣場で、岸川仁川署長が檢閱の下に冬期演習を擧行した定刻組員三十四名の人員點呼、器具點檢の後、模擬家屋の消火演習を擧行、終つて岸川署長の訓辭があつたが好成績であつた

馬山の卓球大會

【馬山】今回馬山卓球同好者が相寄り馬山卓球俱樂部を設立し第一回個人戰一組二人）及個人戰卓球大會を小學校講堂で來る十七日午前十時から開催することゝなつた、因に優勝者には優勝旗及カップを授與することになつてをり申込場所は京町松川洋服店で會費は一人十錢

仁川署の柔道敎師更迭

【仁川】仁川署の柔道敎師五段松島勇之助氏は十日西大門署に轉任、その後任として十一日西大門署柔道敎師四段伊藤基介氏が着任した、因に同氏は近く仁川に警察骨消防所を設けることになつた

あの街この街

【淸州】忠北警察部職員等は九日午後零時半頃から道廳コートで阿部前部長の送別庭球試合

◇

【馬山】高等女學校學藝會同窓會では新舊の職員諸丙昌氏を招聘し八、九の兩日午後一時から料理の講習會

◇

【淸州】阿部前忠北警察部長並に本多前保安課長の官民合同送別宴は十一日午後六時から料亭北一樓で開催

◇

【大邱】大邱友之會では十一日午前十一時山根道立醫院長官舍で同會のリーダーであつた伊達平野夫人の送別會

◇

【淸州】忠北道農會役員等は九日午後二時から北一樓で殘留する阿部前警大部、本多武夫兩氏の送別會並に將棋大會を開催

誰でも出來る
淋病の小便檢査
だまされな
新藥や新發見の療法

淋病患者は種々の廣告に迷はされてはならぬ。一番注意すべきは小便の檢査である。素人で淋病を知るには、小便をコップに採つて見ると糸屑様のものやゴミの様なものが浮いたり沈んだりしてゐるそれが淋菌なのである。どんな大家や博士に掛つて藥を服んだり注射をしてもコップで小便の檢査をして糸屑様の淋菌が直ちに減じない様では無効なものである。故に淋病患者は小便の檢査をして淋糸の取れる藥を服用せねばならぬ。藥が有効なれば淋糸も減じ、痛みも去り、膿も止り、全快の目的を達するのである。

體毒と淋病の併發

「かさ氣と自慢氣のない者はない」といふ諺がある。大概の人には「かさ氣、淋氣」のない者はない。殊に若い人には淋氣が多い。毒氣の多い者が淋病に罹ると、淋病菌が尿道內を食ひ荒し、その傷口へ黴毒（體毒）が集合して膿となつて出るのである。手當の結果、一部の淋糸は取れても、遂に傷口の深部に淋菌が潜むことになり、一時治つたやうでも、時候の變り目や酒色等の關係で再發するのである。之は單純な淋病ではない、淋毒と體毒の併發症であるから、淋病の藥のみでは治らない、單純な急性の淋病なれば、短時日で淋糸はなくなるが、一般に單純な淋病は少い。淋病は體毒の併發症が多いのである。有田ドラッグの藥は一藥で淋病も去り、淋病も治癒し得る所謂一石二鳥の藥である。我有田ドラッグの製劑は毒性を重んずる結果、他の藥店に一切販賣を許さないのである。全國及海外に設置せる我有田ドラッグ專賣所主任には、花柳病の病理を研究せしめあるを以て、遠慮なく御相談せられたし。

りん病 ばい毒 主治藥
りん病藥 八日分 特製四円 別製八円
ばい毒藥 八日分 特製二円 別製四円

梅毒安全療法
ヨコネ カンソは切らずに治る

カンソ、ヨコネの如き梅毒性腫物はヤカず又切らずに服薬によつて治療の効果を顯はし、一期二期三期の梅毒症も本劑獨特の驅毒作用に依つて體內に潜在する諸毒を大小便と共に體外へ排泄し、且自宅にて安全に驅毒淨化し治療の目的を達する良藥である。他に迷ふことなく本劑を服用あれ、何等副作用も起さず、副毒や

▽▽▽
にせ薬をウルサギ師あり
藥箱に大阪內本町有田音松鑑製の文字あるものをお買取あれ
△△△

一發賣元一 大阪心齋橋南詰 東京日本橋通三 有田ドラッグ

有田音松責任製劑は他の藥店に販賣を許さず

◉朝鮮 京城 本町二丁目・黃金町四丁目・鍾路・本町入口 平壤 本町 釜山 本町 仁川 宮町 大田 榮町 群山 全州 光州 木浦 馬山 鳥致院 大邱 新義州 元山 咸興 鎭南浦 淸津 羅南 海州 開城 春川 公州 晉州 沙里院 ……
◉滿洲 大連 奉天 新京 撫順 安東 營口 鞍山 遼陽 ハルビン ……
◉山口 下關 宇部 小郡 德山 岩國 萩 ……
◉福岡 博多 門司 小倉 八幡 戶畑 若松 久留米 ……
◉大阪 ◉東京 ……

有田ドラッグ專賣所にて御買取あれ

新毒瓦斯の發見
パリで香水の研究から

毒瓦斯の使用は他の戰鬪手段よりも、遙かに人道的であり經濟的であると稱して、毎年數百萬ドルを投げ出してゐるアメリカ

一八九九年のヘーグ條約によつて「窒息又は有毒なる物質を撒射するを唯一の目的とする投射物を禁止」したが、その結果は世界大戰に於ける華々しい毒ガス戰を展開するだけにしか役立たなかつた。更に一九二二年のワシントン會議に於ては日、英、米、佛、伊五ヶ國間に一八九九年のヘーグ條約尊重を協定したが、會議の主要國たる米國が毒ガスの使用は他の戰鬪手段よりも遙かに人道的であり經濟的であると稱して毎年數百萬弗を投じてその研究に餘念なく、之に續いてソヴエート聯邦も亦將來の戰爭は飛行機と化學兵器にありと公言してこれに力を注ぎ、其他諸國に於ても一として毒ガスの研究を忽せにしてゐるものはない。就中フランスは大戰に於て化學兵器の災害を最も多く蒙れる國の一として一九一五年陸軍省内に軍用化學局を置き、更に民間の學者に委囑して化學兵器の研究に專念してゐるが、今回レオンス・ペール教授は從來知られてゐる猛毒瓦斯ホスゲン、イペリットの類よりも遙かに猛烈なる毒瓦斯を發見したと云はれる。然もその發見の契機となつたのが香水の研究からと云ふのは流石に流行と化粧品の國フランスだけの事はある。マタン紙上にペール教授はこの新發見の毒瓦斯について次の如く述べてゐる

『この毒瓦斯は常溫で氣化する液體である。この猛毒は皮膚を糜爛せしめ更に呼吸器を冒し肺炎を起し眼の粘膜を冒す。一言にして云へば全身に働きかけるもので、然もその特色は如何なる被服をも浸透する』

と云つてゐる所を見ればイペリット乃至米國のリユーズ大尉發見にかゝるルイサイト類似のものと見られる

『この毒物は皮膚に於ても無色であり、その少量が犬の皮膚に附着すれば忽ちにして死亡した。如何なる瓦斯マスクと雖も之を完全に防禦するを得ない。何又戰時に於ては一週間以内に爆彈乃至砲彈に應用充塡する事が出來る』所謂一九三五年の危機を前にし我々には又新しい脅威が示された譯なのだ

酒飲み心得帖
ニューヨーク州の
―酒類取締法―

【ニューヨーク發聯合】上戸黨が鶴首して待ち構へて居た禁酒法撤廢が愈々十二月五日から實施されビールに限らず有りと凡ゆる酒が飲めるので此處上戸黨は萬々歲だが羽目を外されては公序良俗を紊る因となるといふのでニユーヨーク州では早速酒類取締法を制定し五日から實施することゝなつた。これによれば酒場の營業時間から賣る酒の分量まで細々と定めてあり上戸黨も此の規定は守らねば腰を落着けて飲めないといふワケ。取締法の概要を紹介すれば左の通り

一、舊式のサルーンやバーの立飲みを禁ず
一、酒や葡萄酒はホテル、レストラン、クラブ、船舶、列車内のテーブルでサーヴすべし
一、前記の場所に於ては日曜日は午後一時前に酒を賣るべからず又午前三時以後も賣るべからず
一、十八歲以下の者及び常習泥醉者には酒を賣るべからず、之を犯すものは罰金及び懲役に處す
一、前記の場所以外で酒を賣るものは一人に對し一時に酒は三クオート(約一升八合)葡萄酒は三ガロン(約七升五合)以上を賣るべからず
一、酒屋で酒の廣告を出すべからず、定價表は少くとも四枚掲げ置くべし
一、小賣商人は店頭の外部に酒類のガラスを盛りガラスにするとか中が良く見えるやうにせよとか何處かの國に良く似た規則が細々と並べてあり酒を飲む人も賣る方も苦勞なものだと下戸黨が笑つて居ると

二人以上の子供を
生んではならぬ
とダンロップ氏强調

【ロンドン發聯合】產兒制限の喧しい昨今ロンドンのダンロップといふ醫者が最近開かれた優生學會で『二人以上子供は生むべからず』といふ新產兒制限論を唱へ出してB・O熱のために氣を吐いた。ダンロップ氏の制限論は從來のルーズな議論と違つて仲々嚴格で國家は須らく產兒制限に關する法律を制定し二回以上の出產を嚴禁すべしといふので若し三人目の子供を生みたる場合には一々お役所に出頭して正式の許可を得ねばならぬことになつてゐる。而もダンロップ氏の議論が又仲々面白い

『結婚した人達は自分から自覺して二人以上子供を造らぬやうにしなくチヤ駄目だ。又法律を以て產兒制限を勵行すべしといふ議論が從前何れも猛烈な反對に遭つてゐるがワシにはその譯がさつぱりわからぬ。兒を持つた女に逢ふと十人が十人きまつた樣に『モウ〳〵子供は二人で結構です』といふぢやないか

而も法律で產兒制限を勵行すれば貧乏人も絕になり低能兒の出產率も減る譯だから此點からいつても結構極まる話ぢやないか。勿論カソリツクの坊さん達は躍起となつて產兒制限に反對するだらうがさうなるとこつちにもいひ分がある一體ローマ法皇やカソリツクの牧師先生達はカソリツク教さへ大きくなり金持になれば人類はドンドン貧乏になり弱くなつて行つても構はぬと仰言るのですかと

科學小話
世界最小の寫眞器

近頃ニユーヨークで賣出されたゴルフボール位の大きさのピグミー・カメラと云ふものが出來たこれは目方が僅かに十六匁であるが十六ミリの『フイルム』を八枚撮すだけのものを入れ得るさうで、『カメラ』の大きさは指二本の間位だから優にガマロの中に這入ると云ふ小型である

飛魚式の『モーターボート』

我國でも近頃『モーターボート』競走など行はれて來たが、船と飛行機との混血兒の樣なモーターボート、即ち、飛魚が海面上を滑走するが如きボートが、最近米國で特許になつた。前方はモーターボートの形をして居りプロペラーは水中に廻轉して居るが後部は恰も飛行機の翼、水平舵、垂直舵の如きものが取付いてあり、この部分の下に付いて居る浮胎によつて停船中若しくは緩速度になつた時には浮いてゐる樣になつて居る。之は超特急行列車の速度即ち一時間七十哩位の速力を出す事が出來るさうである

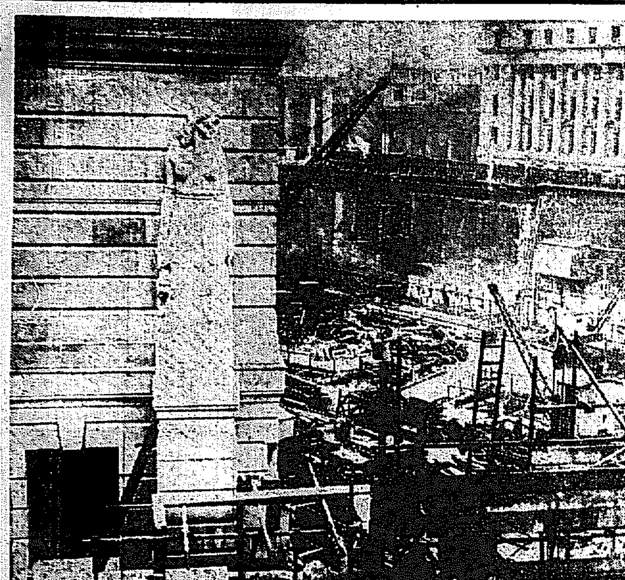

英蘭銀行改築進捗

【ロンドン發聯合】世界金融市場の中樞を司るロンドン英蘭銀行も十七世紀末の建築なのと業務の膨脹上、行内の狹隘を感じてゐるので先般から一部の改築と共に增築工事を進めてゐる・寫眞は改築中の英蘭銀行

休日雨天保險會社

【メルボールン(オーストラリヤ)發聯合】脚やお顏に保險をかけるのはもう古い。オーストラリヤの某英國保險會社は休日の雨にかける保險といふのを發明してサラリーマンや勞働者諸君の樂しい休日が面憎い雨降りに邪魔なしにされる憂目を慰めることゝなつた休日雨天保險の契約の形式には大體次の樣な二通りがある

▲左の如き場合には會社は保險加入者に對し保險金を支拂ふものとす
一、各週七日の中三日又は三日以上の降雨があること
一、但し一日の降雨量は特定契約量と同等又は夫以上の量に達することを要す
▲左の如き場合には會社は加入者に對し保險金を支拂ふものとす
一、長期休暇中における特定地區内における各週の降雨量の總量が特定契約量と同等若しくは夫れ以上の量に達した時

キング新年號 四大附錄

大評判！實物を見て萬人悉く驚嘆

未だお求めにならぬ方は、一度實物を御覽下さい。附錄丈でも大した値打です。

第一附錄 上製函入り 五百二十頁の大册！

新語新知識 (附)常識辭典

どんな新語も、新知識もスグ分るので見る人皆賞讚！ 重寶この上なし。

鳩山文部大臣曰く…國運は年々に進步し、生活は日々に新味を加へ、言語は月々に變化する。『新しきものへの關心』である。新しきを知るのでなくては時勢にとり殘されて了ふ。今、昭和九年の新春に於て、雜誌キングが『新語新知識』を提供して、讀者に新しきを知らしめんとするのは、誠に時宜に適したことと思ふ。

之程値打ある有益な附錄は未だ嘗てなし

◎実物を書店で一度御覽下さい

(第二附錄) 西鄉從德侯爵家秘藏
西鄉南洲翁 掛軸用名筆
●長サ……三尺 ●横……一尺三寸五分
南洲翁が雄渾なる筆で書かれた有名なる七絕の詩で南洲翁の風格躍如！西鄉侯爵家秘藏門外不出の逸品を複製したるもの、再び手に入り難し。

(第三附錄) 小笠原長生子爵家秘藏
東鄉元帥 掛軸用名筆
●長サ……三尺四寸 ●横……一尺三寸五分
この書は元帥が八十二歲の高齡に達したる際特に小笠原子爵の爲に揮毫せられたるもの。元帥の人格、信念、風丰躍々として字間に溢る。

(第四附錄) 御物 宮內省特別御許可
橫山大觀畫伯 掛軸用名画
●新聞紙二頁大
水墨を以て富士を描く古今其人多しと雖も大觀畫伯の右に出づる者なし。今回讀者諸君の爲御許可を得てこの神品を複製頒布せるもの傳へて家寶となるべし。

キングの小說欄
見よ此の顏ぶれ、小說丈でも此の壯觀

時代小說 不惜身命 山本有三
現代小說 珠は碎けず 加藤武雄
時代小說 鬼伏せ頭巾 村上浪六
諧謔小說 勝ち運負け運 佐々木邦
時代小說 恋山彦 吉川英治
長篇講談 稻葉小僧新助 神田越山
軍事小說 敵中挺進六百里 山中峯太郎
武俠小說 青空無限城 三上於菟吉
現代小說 金環蝕 久米正雄
大衆小說 萬五郎青春記 野村胡堂
探偵小說 妖蟲 江戸川亂步
現代小說 日像月像 菊池寛
新作落語 行商歡迎 昔々亭桃太郎
任俠異聞 義人血笑記 三上於菟吉
感激物語 親心 菊池寛
劍俠巷談 明曆名劍士 小山寛二
運命悲話 返り咲く華 橋爪健
人情喜劇 もぐら 金子洋文
武家講談 恨みの竹光 小泉長三
童話 お正月さん 北川千代
連續漫画 お馬どん 田河水泡

七百頁の本誌と四大附錄つき六十錢 (送料十一錢) 東京本鄕 振替東京二九三〇 **大日本雄辯會講談社**

冬に備へて

保健と療病

リウマチ 神經痛 自宅療法

原因の毒素を取り去つて治療する漢方療法のお知らせ

種々の症狀

一口にリウマチ、神經痛、せんきと申しましても、肉を割り錐で刺す樣な劇痛に、夜も眠られない重症から、動かせば關節が痛み、歩くと筋肉が打身の後の樣に疼痛する輕症もあり、肋間や脊髓部等に疼痛する慢性症、肩一層の難症になりますと、五年も十年も退治たぬものさへ往々にあります

間違つた治療

病氣は總て原因があつて發生するもので、殊に本病の如き慢性の疾患は、痛むから痛み止め、シビレるからシビレ押へと云ふ所謂對症療法では、中々思ふ樣に治療の目的を達する事ができないのであります。痛み止めとしてアスピリンの類、或は下劑を主とする氣休め藥、一時押へ的の療法では、たとへ一時治つた樣でもスグ再發する例は本病患者はよく御存じでありませう

此病氣の原因

此病氣の原因は體毒、淋毒、梅毒、痘毒、其他血の穢をしても分らない老廢物や、種々の惡細菌毒素が淋巴腺や骨髓部に結滞して、それが原因で始めは冷たり打つたり使ひ過ぎたりして身體の内どこか弱つた所が痛み出すものであります。それを治さずに捨て置いたり、又はあれかこれかといろいろ迷つて居る内に、あちらこちらと遂には全身に痛みが廻る樣になつて、取返しの付かなくなるものです。此の淋巴腺や骨髓部に結滞する原因の毒素を取り去り血液中に抵抗力を旺盛にせなければ中々此病氣は治り難いのであります

排毒と漢方

此の排毒療法が漢方の最も長所とする所で實に合理的に自宅で治す事が出來るのであります。當院では一昨年來本紙に此の漢方治療法の公開を發表して、全鮮の患者にお傳へして喜んで戴いて居ります。（全鮮から寄せられた病狀や感謝狀の手紙と醫學博士や陸海軍々醫の臨床の實驗書等は直接お越し下さればお目にかけます）

自宅療法

病氣は誰しもつらいもので殊に本病の如きは人目から見るより假病の樣に苦しい病氣ですから患者は勿論家族の人もよく注意して、一日も早く加療して下さい。當院は忍んでこの漢方排毒療法の一切を委しくお知らせ致しますから色々と迷はずこの有効な自宅療法で健康な身體になつて下さい。本紙愛讀者には無料で詳しくお知らせ致しますから、今スグはがきで申込んで下さい。宛名は大阪府中河内郡布施町字河　招福院

世界の家庭藥
メンソレータム
ひゞあかぎれ

呼吸器病保養院として 自然の恩惠と設備の完全を誇る 本邦最古の 須磨浦療病院

須磨は西北に山を負ひ東南に海を控へて常に新鮮な空氣が自然に行はれ、日光の快い直射に惠まれ冬暖く夏涼しと云ふ絶好の健康地で殊に呼吸器病等には最適の療養地と云はれて居る。

此須磨の鉢伏山腹、所謂一の谷に保養院として最古の歴史を有する須磨浦療病院がある。從前此處も恵まれた自然の環境が直接患者にとつて最もよい効果を齎すは勿論の事である。

更に其設備に至つては呼吸器病者の診療に必要な設備は勿論

レントゲン裝置……
人工太陽燈……
ヂアテルミー……
電氣治療機……
細菌學的及理化學的試驗室
特等病室……
戸外臥床……
平地及坂路運動場

等が完備して居る上に、特設水源地よりの清澄なる飲料水の配給日用品に關し、需要、薪炭等の調達に至る迄行届いた設備を整へて居る病室は松林の間に一定の地域を隔てゝ散在的に建てられ、各室悉く南面してゐるから日光がよく射入し通風に快く、窓外には近くは淡路島、神戸を、遠くは紀泉の山山を望み其繪の如く優美な風光が如何に病む人の心を慰め、樂しませる事であらう。

又病室の周圍には四季花の絶え間なく庭園があり、芝生の運動場、榊や松林をめぐらし世界を離れて靜かに病を養ひ得る最適の好療養所と云はれるのは當然である。

因みに院長は醫學博士山田弘倫氏次長は醫學博士湊川武歡氏で同院所在地は神戸市西須磨、須磨浦療病院（電話須磨一五〇〇番）宛照會すれば直ちに送つて呉れる。

毛はへ藥と今昔

五十本の髪の毛が小判壹千兩

悩みの婦人に嬉しい便り

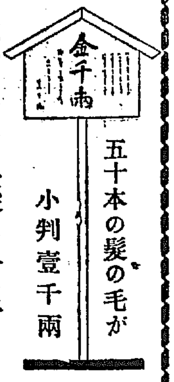

昔ある大名のお姫樣が生際に毛の薄いことを大層氣に悩み此の生際に五十本の毛を生やす秘藥を求めて吳れるものに褒美として金千兩を遣すといふ高札を出したことがあるそうです

生際や眉毛等にアルベキ處に毛が薄く嘆む婦人の心に少しの便りもないことは此の立札が雄辯に物語つて居ります然し世の進歩と共に科學はより以上進歩し凡てのものに力強い光を與へんとしてゐますハゲ眉毛生際の薄い方又アルベキ處に毛の薄き方は是非私方へ御手紙で御相談下さい自宅で出來る毛はへの手當について委しい説明書を無代でヒミツに進呈致します

大和國生駒町西町　さんば　武村しよ子　電話三〇七番

月やく サシコミ 外用藥

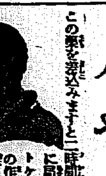

グリヤハライタなどの副作用の心配のない、この藥を差込みますと二時間以内に局部でトケて藥の作用を起すのであります安全によく効く良藥であります初めの方も他の藥で効なき方もぜひ私方へお手紙で御申越し下さい詳しい藥の説明書を無代で進呈致します。奈良市林小路町西（電話一五四六番　林本家

淋病と消渇こしけの ほんとうの良藥と治療法

現在は實に淋病藥の氾濫時代であつて病者が如何にその選擇に迷はされてゐるかは想像に難くありません。これ等多數の淋病やこしけ藥には、夫々その特色が宣傳されて居りますが、果して効果がありませうか。淋病や消渇こしけは

實に治療困難──七日や十日位で全治する病氣でありません。只ここに、根氣と努力をもつて眞剣に治療する眞面目な方にお知らせしたい良藥があります。一時押へでありません、[illegible]

そのため白血球の活動を助けて病菌を撲滅せしめると共に、藥が充分病巣に入り徹底的治療の目的を遂げられる極めて合理的な良藥であります。お困りの方は今すぐ申込んで下されば委しい治療説明書と共にこの良藥を無料でお知らせいたします奈良縣生駒郡生駒町吉田玉臨院

じんぞう 心臓病 自宅治療

慢性急性漢方治療の眞髄

慢性病者は云ふ迄もなく呼吸困難、息ギレ、動悸はげしく、腰部倦怠、ウキハレ等の心臓病や腎臓病は體内の毒素や老廢物を取りきらねば中々根本治療は出來ません。慢性の方も急性の方も一時も早く排毒漢方で治療なさい。此の治療で治ると今迄氣休め的治療に迷つて居たのが馬鹿らしく、なぜもつと早く此の療法を知らなかつたかと、殘念に思はれるでせう。當院では無料で喜んでお知らせしますからお困りの方は病名を書いてスグハガキで申込んで下さい。くわしく御返事します。宛名は大阪府河内國長瀬村外島八　良成院

肺患征服の正しいこの療法

肺患者よ だまされるな

人は肺病ときくとまるで死刑の宣告を受けたかの樣に悲觀して、藥や器械のみで病氣を治さうとする。それをつけこんで無効の藥や注射を強ひたり、器械を賣りつけたりして、病人の弱點につけ込み色々な廣告で、弱い病人を吊る商人が多い。

山師がどんなホラを吹いても藥屋がどんな甘い文句を掲げてもだまされてはいけない、結核菌を殺して肺病を一氣に治す藥や注射や器械はまた世界のどこにも發見されてはゐないのです………。

肺病はかうして治せ

肺病は唯一つ大自然にかへることによつて必ず治る。若草もゆる土、澄み切つた水、清らかな空氣恩あまねき陽光、自然の草根木皮そこには藥や注射の効かぬ肺病者を救ふ大きな秘密の手がさしのべられてゐます。肺病不治とは大自然の恩みを忘れた科學萬能者が草根木皮の妙を知らぬ西洋文明心醉者のあはれな迷ひ言です。

まちがつた養生法

治りやすい肺病がなぜ治らぬか？それは世下の養生法が間違つてゐるからです。高價な藥物にのみ賴つて大自然の恩みを忘れてゐるからです。大自然の療法を知つていますか？日光療法の行ひ方を誤つてはいませんか。自然を離れたる藥や器械を使つてゐませんか。水は、土は、空氣療法は……。

正しい療法

肺を病む人の中に、自分の養生法が間違つてゐないかと思ふ人、早く肺患を治したい人は、今すぐ「新聞で見た」と書いてハガキを一枚出すか、今日のこの新聞を一枚だけオビ封して、五厘切手をはつて左記の寺へ送るがよい。

お釋迦樣の金言を基礎として、正しい治療の道を教へた、同寺住職大阪府會議員松永佛骨師著になる「治療の原理」といふ本と藥草療法の秘訣「光明のあなたへ」の二冊の本を無代で送られます。同寺へは涙ぐましい全快御禮參りの人がつゞいてゐます

大阪府小阪局區内　功徳山徳林寺住職宛

冬に備へて 脊髓病のお話

大阪の道頓堀は人口二百六十三萬人と稱する大大阪の歡樂の坩堝と言はれるだけあつて、古き歴史を誇る道頓堀五座を初め、松竹座、朝日座、辨天座等のエクランの殿堂が櫛比し、豪華なカフェーがジャズ音樂を奏して行人の心を浮き立たせ、常に人の波、波、波で溢れてゐる。

其の人波を分けて、年の頃なら十八九、花も恥らう妙齢の美人が靜かに歩を運んで來る。

其の美しい事、天女が道頓堀に天下つたかと見紛ふばかり、すれ違ふ人は皆んな類ひ稀れな天成の麗質に、親の情の籠つた最新流行の衣裝をつけた天衣無縫の生きた藝術品にウクトリと見惚れてゐる

美人はどんな人込みに居ても人目を惹く、思はず振り返つて、今一度見直すと、餘り大きいとも思はれぬお伴の女中が後から歩いてゐるのに、其の美しい令孃の頭の頂邊から見下してゐる。不思議に思つてよく見ると、令孃の身長は三尺ばかり、人に嫌がられる、せむしである事がわかつて啞然とせざるを得なかつた。

娘にあれ丈の服裝をさせる兩親であるから最愛の娘が脊髓病とわかつてからは、どんなに心配し、金錢と手間を惜まず治療に手を盡したであらうに、其の治療方法と對生方が間違つてゐたのであらう。この哀れな姿になつたかと思ふと親の心痛も思ひやられて轉た同情に堪へない。又冬になるとあの壯快な新興スポーツの花形ラグビーが思ひ出されるが撮近ラグビーの試合中に脊中を蹴られて、脊髓カリエスになり青春時代を廢人同樣の生活を送つてゐる人のある事も屢々耳にする。昔から人に嫌がられるせむしと脊髓カリエスとは同一であつて其の脊髓病は若年に多く病氣が進んで來ると、手足や身節は痛み痺れ、脊骨突出し、膿クサリ、膿汁が出るが、適當な方法を施さず、つひうかうかとして治療の時機を失ふと生れもつかぬ畸形、不具、廢人や白痴になつて遂に生命を失ふ。

此の恐ろしい脊髓病に惱つて苦しんでゐる人に、病原や病理を良く理解出來る樣に書き、病名症狀の變化が詳しく分り、自宅で出來る便利經濟な治療法を出いた美本を無代で進呈し内服藥で効能ある多年經驗者に好評を博して居る專門良藥をお知らせするから見た新聞名を明記し兵庫縣明石市中通り太平堂本家宛ハガキで申込れよ。

日本一の
錨印タオル

轉ばぬ先の杖 感冒季節の備へは？

先づ一家に一瓶は是非 理想的含嗽劑ローションを

感冒季節が來ました。そら風邪をひいた……藥だ。感冒藥は多種多樣にあります、が轉ばぬ先に病を一歩手前で撃退さす工夫こそがより必要であり、またさして六ケ敷い事ではありません。病は口からとはよく云つたものです。殊に感冒は先づ咽喉から冒されるのが大半です。從つてよく嗽かされては居る事乍ら一寸氣を付けて平素からうがひさへ充分にして居れば大低大丈夫です。此處にローションは生れました。本劑は權威者の實驗證明された殺菌收斂性の含嗽劑で外出の前後、食後、就寢前等用ひて最も効果あり其他咽喉の疾患、口臭、口腔、口の粘り、歯痛等にも用ひられ好評を博して居ます。尚本劑を主劑とした新製のローション嫩歯磨は全國一流藥科醫の推奬する最高級品として次第に特殊な販行を示して居ます。何れも製劑發賣は神戸市明石町幡通一丁目ローション株式會社で百貨店、著名藥店にて販賣されて居ます。

昭和九年度
メンソレータム
家庭日記
クリスマスのプレゼントお正月のお年玉には又となき良き贈り物です
一册 二十戔 送料共
郵券にて發行所へ御申込み下さい全國の書店にもあり
發行所 近江セールズ株式會社 近江八幡町

新時代の生んだ御婦人の洗顔料！
花王パート
短期發賣普及型
十錢チューブ出づ！
●お肌をやはらかにします
●お肌を若々しくします
●お肌を輝かしくします
●お化粧のりがよろしうございます
御婦人のお顔洗ひに唯一つのものとして許された煉り洗粉
一匁ほど絞つてお顔に附り込み湯か水でサッと洗ひおとすか絞りタオルでお拭きとり下さい。
●御婦人の洗顔に●殿方の[illegible]●[illegible]用に●
一個三十五錢
東京・花王石鹸株式會社長瀬商會・大阪

新劑 頭痛
頭痛にはチエヤー
CHEAR

デパートに小賣店に貿易に
萬年筆と金ペン
（店印棒印著者限カタログ進呈）
（指定マーク入請負ひ）
辰己製作所
大阪市東區山之下町一二九 電東 94・六〇四三 振替大阪七五三七〇

子供服 オーバ
店内見本陳列 カタログ進呈
卸專門製造現金問屋
大阪市南區谷町 瀧本合名會社

御土産に御贈物に
本場 平壌栗
平壌府大和町 久利屋號
振替口座平壌一五、八三四番

天下一品
萬
キッコーマン醤油
非常の折柄キッコーマン醤油とは誠に結構な物をいたゞきました
御進物用に
徳用な樽詰（十六立）
手軽な瓶詰（三立）
贅澤な樽詰（八立）

映畫脚本『潮鳴る半島』改題

東亞をめぐる愛

（十四）

馬場明原作
中西伊之助補作脚色
竹田讓畫

譲二と禮子、それに白線の制帽を手に持つた學生（前田卿と同じ人物）が後について はいつて來る。

恭吉、それを見て驚く。

『お、君は――……』

學生、恭吉にすがりつく。

『兄さん！あなたはやつぱり僕の兄さんだつたんだ！』

學生、泣く。

『兄さん！お母さんは……お母さんは自殺しました……自殺する前夜僕を呼んで兄さん達のことをすつかり打明けて、僕に朝鮮へ往けといつて旅費をくれました。僕が東京を立つた後でお母さんは自殺しました……』

譲二、禮子、恭吉、白英等、みな泣く。

『兄さん、お母さんは僕の父が殺したんです。母は僕に、僕の父のやうな人を信じてゐたのが誤りだつたといひました。わしはお父さまに虐められて身の置きどころがないといつてゐました……』

恭吉、學生を抱いて泣く。

『僕が悪いんだ！ね、君、ゆるしてくれ給へ……』

みな泣きつゞける。

『なあにさうぢやないんです。父です。父が悪いんです……』

京南線武昌浦海水浴場。――白砂遠く蒼茫たる海に開け、汀に水泳する男女の群より遙か離れた砂丘を、英國と禮子歩む。

『これですつかり誤解になりました。あなた方御兄妹の問題です。この港でまた再び満洲へとび出して活動します』

二人、砂丘の上に立つ。

『まあ、そんなにお早くいらつしやるんですの？……』

英國遙かな水平線に眼を放つて、感慨に耽る。

『この海の彼方には、故郷を失つた不幸な百萬の吾々の同胞が苦しんでゐます。それを思ふと、僕はかうして悠々と遊んでゐられないやうな氣がします』

砂丘上の二人。

『今度は兄もあなたと御一緒に行きたいといつてをります』

砂上の二人。

『ぜひお願したいと思ひます。兄さんのやうな立派な方が、あちらで我々の民族のために働いて戴ければ力強く思ひます』

遠くの海岸線に沿ふてかけて來る若い男女二人（S・L）

英國と禮子歩き出す。

大庭家の忠七郎の部屋。忠七郎未信など設いて見てゐる。慌たゞしげに執事の老人とお友はいつて來て、何かいふ。忠七郎眼を圓くしてきく。

『なに、帽子が昨晩からかへつて來ない。うむ。それで内々警察署へたのんで全鮮の警察署へ電報で搜索して貰つたら……』

忠七郎、電話をきく……うむ。

京南線の龍川驛の驛長から假寄の若い男女が今朝武昌浦海水浴場に向つた？……』

忠七郎、憤然と起ち上る。

『自動車だ！その若い男女といふのは帽子達に違ひない、すぐ俺が行くぞ！』

執事の老人何かいふ。忠七郎怒鳴る。

『なに？これからすぐ行つても都合のいゝ汽車がないつて？ばかッ飛行機と云ふ便利なものがあるわい！うちの會社の飛行機にすぐ準備をしろといへ！』

京城南大門驛頭、號外飛び交ふ。

『えゝ、中村大尉支那兵に虐殺さる！』

『えゝ、滿蒙風雲の危機迫る！』

街上に散る號外、街上、驛内の群衆の興奮。

京南線龍川驛のフォームに列車着く。

恭吉、白英、譲二、禮子（白線帽の學生）の四人降りる。すぐ驛前のタクシーに乗る。

『武昌浦海水浴場へ行つてくれたまへ』

四人を乗せた自動車道を走る。

白英號外を取り出す（F・S）

『お兄さま、また何んにも知らないんでせうね、これを見たらきつと我慢してはゐられなくなるでせう』

前場に同じ。

『兄さんは熱血児だからね、僕等もあんな人を同志として一緒に働くのは心強い』

海水浴場の海岸線をかける男女（O・U）

それが血相變へて生命がけになつて逃げる女が帽子で狼のやうに狂ひながら匕首を抑つて追つかけるのがモダンな不良青年らしい男。

『人殺し！たれか來て！』

砂丘を向ふへ歩む男女二人――英國と禮子の後姿（L、S）

將棋新手合（三）

於東京市日本橋區蠣殻町二ノ七　濱口木將棋所

（圖は四七銀迄の局面）

左香落　△六段渡邊東一（東京）　▲四段建部和歌夫（東京）

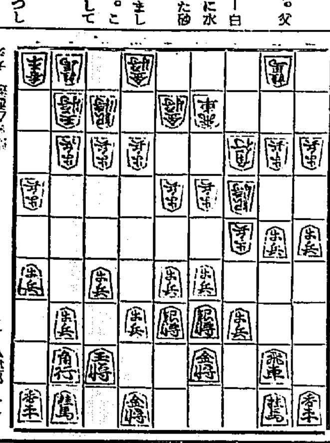

△六四歩　▲三六歩　△同歩　▲同銀
△六三金　▲三七桂　△七四歩　▲二六飛
△八四歩　▲六六銀　△六五歩　▲七七銀（以下次號）

△三五歩　▲四七銀　△七三桂　▲六八金

（濱口木七段講評）（上手）六四歩と突いて、桂の活用を圖る準備をするのは至當である

（下手）三六歩と突いて、三筋を攻くか、五五歩と突いて五筋を攻くか、所謂岐れ路所である。三筋を攻くのは桂の活用により自飛車を活用する方針である

（上手）八四歩突きは、敵の仕掛けを待つ意味である

（下手）六六銀上りは、手待ちの意味であるなれば、六六角と上るべきである

（上手）六五歩突きは、桂の活用を消すが手得となるから至當である

（下手）七七銀引きは悪い形となつて面白くない、故は五七銀と引いて陣容自重する處である

釜山出帆（北九州商船株式會社出帆廣告）

（北九州商船釜山出張所）

博多直行　珠丸　毎日午前九時
對馬、壹岐、長崎行　博丸　毎三日月午前八時半
　　博丸　毎五日目午前十時

仁川出帆（代理店日鮮商運會社）

博多、唐津、相ノ浦、鹿兒島、三角、長崎行　一月十二日
山東丸　十二月廿五日
▲第七原田丸　十二月十三日　十二月三十日
大連直行鎮南浦行
山東丸　十二月十九日　一月七日
▲第七原田丸　十二月廿五日　一月十五日

鎮南浦出帆（代理店日鮮商運會社）

仁川、博多、唐津、相ノ浦、鹿兒島、三角、長崎行
山東丸　十二月廿三日　月　日
▲第七原田丸　十二月十一日　月　日
天候及商時關係ニテ延發スルコトアルベシ
▲印船客御斷申上候
詳細ハ左記ヘ御問合セ被下度候
仁川府本町四丁目一番地
（日鮮ビルディング内）
日鮮海運株式會社
電話局五〇局一〇八番

朝鮮郵船定期出帆

（○印ハ貨物船客御斷リ）

低廉船中食事附

東京行　門司─大阪─名古屋─清水─横濱寄港
△咸鏡丸　仁川三日　群山四日　木浦三日
△大連丸　仁川六日　木浦三日　釜山二日
東京行　下關─阪神─名古屋─清水─横濱寄港
△佐賀丸　清津三日　元山二日　釜山二日
○急行船名古屋直行─清水─横濱寄港
雄基丸
名古屋行　博多─門司─阪神─武豐寄港
會寧丸　清津二日　元山一日
○咸鏡丸　清津五日　元山七日　釜山九日
京城丸　門司─門司─阪神─武豐寄港
平安丸　清津二日　元山三日　釜山三日

大阪行　博多─下關─神戸寄港
櫻島丸　仁川三日　群山六日　木浦九日
園田丸　仁川二日　木浦元日　釜山三日
敦賀行　新潟─舞鶴─宮津─境寄港
長白山丸　雄基三日　清津三日　元山三日
釜山丸　雄基元日　清津五日　元山三日
伏木七尾行　敦賀寄港─新潟延長
咸鏡丸　元山五日　城津二日　敦賀直行
浦鹽行　城津─雄基寄港
咸鏡丸　元山三日　元山三日　清津四日

注文津行　長箭─巨津─大浦寄港
春川丸　木浦一日　釜山一日
鹿兒島行　博多─長崎寄港
平安丸　江南丸　仁川二四日博多直行
上海青島行
慶安丸　仁川三日　鎮南浦三日　釜山三日
青島行　大連─芝罘─大連─青港
會寧丸　仁川九日　鎮南浦三日
大連行
平安丸　江安丸　仁川六日　仁川元日　大連直行　鎮南浦元日
▲右ノ外臨時配船致候ニ付時々臨時船ヲ配船致シマス

日本郵船定期出帆

横濱經由神戸行　高崎丸　十二月九日
門司經由神戸行　　　　十二月四日
　　　　　　　　　　十二月十六日
門司經由横濱行　加賀丸　十二月十九日
神戸經由横濱行　　　　十二月二十一日
　　　　　　　　　　十二月十一日
滿洲行　熱田丸　神戸十二月五日
　　　　　　　長崎十二月八日

朝鮮郵船株式會社
京城南大門通リ五ノ一
代表電話本局四一九五番
釜山支店　大倉町
電話長四〇一三番
元山支店　海岸通
電話長一三四番
仁川出張所　港町
電話長三五一番
京城代理店　郵船運送會社
電話本局四七〇〇番

仁川代理店　郵船運送會社
群山代理店　朝鮮運送
木浦代理店
元山代理店
城津代理店
清津代理店
雄基代理店
大連代理店

遂に発明された

御園（みその）つぼみ白粉

近代美を欲する方は……
個性美を生かしたい方は……

ぜひ お使ひに ならねばならぬ 今日からの白粉！

◇

洋装にも、和装にも、實に良く調和し、しかも個性の美しさを生き〳〵と現す自然な化粧上り！

◇

驚くほど進歩した此新特質に満足されぬ方は決してありません

『色調（いろ）は御園（みその）』と平素の御評判をいよ〳〵確證する新製三色！

黄肌色（イエローオーカー）　若人向きの明るいお化粧に、特に赤味勝の方に

肌色（オーカー）　若き方も中年の方も地味なお化粧をなさる場合に、特に青味勝な方、艶のよくない方に

白色（ホワイト）　淡化粧にも濃化粧にも良く、特に衿元を明るく美しく引立てます

景品

壹等	松屋特選御園好み 御婦人向錦紗	壹反	貳百本
貳等	ルビー入十八金指輪	壹個	何レカ壹品
參等	最新流行家庭競技用 コリントテーブルゲーム	壹臺	參百本
	著名婦人雜誌購讀券（壹ケ年分）	壹枚	何レカ壹品
四等	松屋特選御園好み 流行帯止	壹本	五百本
	最新型ハンドバッグ	壹個	何レカ壹品
五等	御園化粧品優美組合箱（定價金壹圓五拾錢）	壹箱	七百本
六等	御園チタニユーム コンパクト	壹個	壹千本
七等	御園バニッシング クレーム	壹個	貳千本
七等	御園石鹸	壹個	五千參百本
等外	御園フエースペーパー	壹冊	殘全部

◇ 新製發賣御披露のため

御園つぼみ白粉（各色共）壹個毎に必ず景品御園フエースペーパー一冊を添附進呈して居ります

尚、その中に入れてある抽籤券の番號を嚴正抽籤して壹萬名様へ壹等より七等迄の景品を差上げます

抽籤發表　昭和九年二月末の東京、大阪の主なる日刊新聞紙上

各色 40錢

御園フエースペーパー（あぶら取紙）

御園化粧品本舗　伊東胡蝶園

N-1

WAKAMOTO

化學藥劑によらざる
慢性胃腸病の新療法

腸虚弱症に對する「新光明」

腸の機能は人體榮養の根幹を司る。この機能の衰弱は直ちに全身榮養の衰弱を意味し如何なる貴重の榮養素も、これを攝取吸收するに由がない。腸の虚弱は多く慢性的となり、數年にわたつて恢復が遲延する。

これに對して、化學藥劑にあらざるヘーフエ菌劑は、極めて良好なる成績を示し、腸の消化吸收、及び排泄の機能を正常にし、衰弱を恢復するので、腸虚弱症に對する新しき治療の途を示す光明として歡迎されてゐる。

慢性腸カタル、鼓腸 腸內異常醗酵、腸結核

等に、ヘーフエ菌劑「わかもと」を與へてその經過を觀察するに、ヘーフエ菌劑の一特質たる防腐、殺菌の作用により、腸內細菌の繁殖は抑止されて、異常醗酵がとまり、ガスの蓄積はやんで鼓腸も緩解するに到る。

慢性腸カタルの障碍された消化吸收の機能は恢復し、食餌は半流動食より固形食に耐ゆるに到り、腹鳴、疼痛等止み、腹部の無力感も消失に向ふ。腸結核にあつては結核菌の繁殖抑制され、漸次榮養恢復に向ふことが多い。

老人性衰弱、早老 疲勞防止等に

老人性の衰弱、早老等は腸の衰弱に起因すること尠からぬものがある。殊に腸內における食餌の殘滓が細菌により分解され、それより生ずる有毒物質の吸收されて血行に入ることにより、動脈硬化の傾向を助長し、老衰を招くことは、夙にメチニコフ博士の唱道したところである。

「わかもと」は腸の衰弱を恢復すると共に、腸內腐敗の發生を抑制するので、自然に老衰、早老の來襲を遲延せしめる。またヴイタミンB其他の含有により、精力の消耗を補給し、疲勞の恢復を速かならしめる結果がある。

胃酸過多と「減酸症」

胃酸過多症は胃液の分泌亢進し、胃內の酸度が過剩となつたもので、慢性胃疾患中多數を占める病症である。減酸症は反對に胃液中の鹽酸が減少せるもので、為に消化不良を起し、所謂胃性下痢を發することが多い。

在來の化學藥劑による對症療法に從へば、胃酸過多には重曹の如きアルカリ劑を與へて過剩の酸を中和し、減酸症には稀鹽酸を與へて酸度を補給する等、相反する二つの症候に對してはそれ〴〵相反する作用を有する二種の藥劑を投與するを常道とする。

然るにヘーフエ菌劑「わかもと」の治療成績を見るに、この胃酸過多症と減酸症にひとしく効果を奏してゐるのは一見奇異の感がある。しかしながらこの二つの病症は、いづれも胃の分泌細胞の機能の異常であつて、「わかもと」はそれを健全な狀態に歸らしめるものであるとするならば、何等異とするに足りない。

胃アトニー、胃潰瘍 胃カタル、胃擴張

これらの慢性胃疾患も、以上の見地よりする病理を以て觀察すれば、いづれも胃細胞の弛緩、損傷等ならざるはない。從つて細胞の機能を正常ならしむる「わかもと」が、これらの諸症に對して等しく奏效すべきは怪しむに足らぬ。

「わかもと」は極めて多種の活性酵素を有し、これらの胃疾患に於て害はれたる消化作用を補佐する效果は勿論あるが、重要なのは胃カタル、胃潰瘍等の炎症性障害に對して庇護するよりも、自ら治癒の機轉に向はしむる點である。

また胃アトニー、胃擴張の如き胃筋の弛緩を主徴とする場合でも、よくその弛緩を恢復に向はしめて、蠕動機能を活潑にし、食後の膨滿感を感ぜしめざるに到る。

斯くの如きはヘーフエ菌劑の最も特色とするところである。

便秘と下痢

習慣便秘と下痢もまた相反する症候を有する二種の疾患である。

前者は腸管の弛緩、または攣縮によつて排泄機能が鈍麻されたもの、後者はその反對に腸管の蠕動が過度で、分泌も亢進し、便は多量の水分を保有して、吸收される暇なく排泄されるのである。

されば化學藥劑による對症療法に於ては、便秘には鹽類下劑を與へて、糞便の水分吸收を妨げ、或は植物性下劑を與へて腸管の蠕動を亢進せしめる。下痢には阿片、アトロピン類によつて反對に腸の蠕動を麻痺せしめ、或は蒼鉛劑等によつて分泌を制限する。

しかしこれも腸管細胞の機能の異常なるは同一であるから、胃酸過多症と減酸症に同じく効果のあると同様の理由で、ヘーフエ菌劑「わかもと」はやはり便秘と下痢にも適用されてよく奏効を見るのである。殊に便秘に對しては何等副作用なく、もつとも自然に排便を得せしむるを以て賞用せられる。

乳幼兒の消化不良こ 綠便、粘便等の腸疾患

乳幼兒の胃腸疾患、消化不良、綠便、粘便等は主として母乳の過飲、不良牛乳、不完全な榮養料、不消化食物等に原因し、また體質的の胃腸虚弱症に因ることも多い。而して全般的に諸臓器の榮養、並に新陳代謝に影響を來し、屢々重篤なる狀態に陷る。

これに對し「わかもと」はヘーフエ菌の保有する各種榮養素、酵素等の協力によつて消化吸收の機能を恢復し、便性を良好ならしめ、衰弱より救出する。

更に人工榮養兒、早產兒等の榮養料に配伍する時は、リヂン、ヒスチヂン等をも含有するによつて發育を促進し、健全なる成長を遂げしむる。

榮養胃腸の二重作用
わかもと
專賣特許

榮養綜合療法としての「ヘーフエ菌劑」

消化器系統の衰弱は榮養の低下となり、種々なる慢性消耗疾患に陷りやすき素地を作るに到る。從來の榮養劑は榮養の補給を目的としてゐたが、ヘーフエ菌劑は榮養の吸收力を增大することを目的とす。「わかもと」が投與された消耗性患者が、特に榮養物を攝らないにも拘らず、榮養狀態の向上して來ることの多いのはそのためであつて、なほヘーフエ菌自體が蛋白質、アミノ酸、ヴイタミンA、B、D、E、無機鹽類等豐富なる榮養素を含むにも因るであらう。これがヘーフエ菌劑の榮養綜合劑と謂はれる所以である。

肺結核、結核性肋膜炎、腹膜炎、カリエス

等の慢性消耗疾患に「わかもと」を服用せしめると、先づ著しき變化は食慾の增進である。而して胃腸の榮養吸收力が旺盛となり、かゝる患者に通有の消化障碍が解快する。

患者の自覺症狀は大いに改善せられ、四肢倦怠感減少し、心氣爽快となり、盜汗に惱まされることも次第に稀となる。

これらの效果は勿論ヘーフエ菌の複雜なる成分個々の效果の綜合ではあるが、その他に細胞賦活作用と呼ばれる特殊なる且體組織細胞の機能を活潑にする作用の存在することを想像せしめる。

解熱劑を用ひずして自然的下熱

その興味ある一例を擧ぐれば、肺結核患の慢性有熱患者が、「わかもと」の服用を開始するや、毎日の發熱が描く曲線が次第に下降してくることである。

「わかもと」には何等解熱劑を含まないのに、かゝる下熱現象を現はすのは、「わかもと」によつて綜合的に榮養吸收力が增進し、ひいて結核菌の勢力が挫かれ、排菌の出減も減少するからであつて、普通の榮養素のみより成る榮養劑には到底得られないところである。

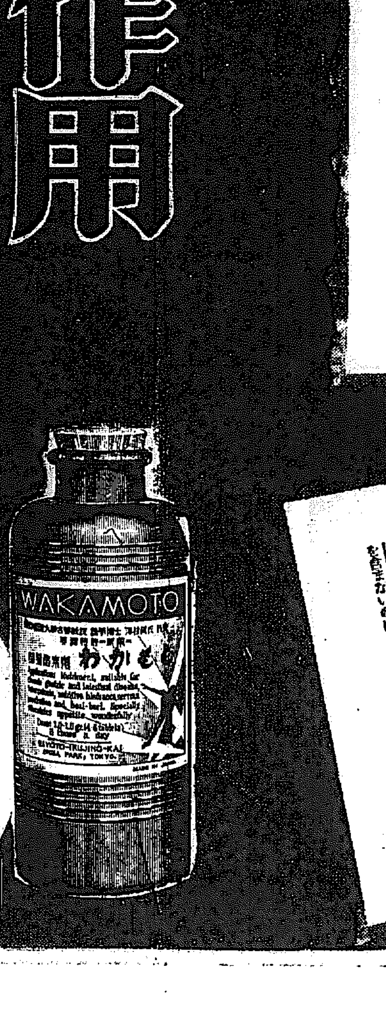

藥價至廉 一日量約五錢
（定價）〇・五〇・一・六〇・四・五〇・八・五〇

發賣元 榮養と育兒の會
東京市芝公園大門內際
振替東京一七〇〇番
電話芝(代表)二一七五番外六本

海外代理店 三井物產株式會社
安東縣、大連、奉天、新京、吉林、天津、哈爾賓、北平、上海、青島、漢口、香港、廣東、マニラ、シドニー、メルボルン、シンガポール、バンコツク、スラバヤ、バタビヤ、孟買、カルカツタ、ラングーン、倫敦、紐育、桑港、シヤトル

北鮮版

朱乙温泉に十萬圓つぎ込む
思ひ切つた北鐵　いよ〳〵設備充實

【淸津】北鐵管理局では北鮮鐵道の紹介に最大の努力を拂つてゐるが殊に朱乙温泉の紹介は直ちに北鮮鐵道の紹介ともなるので同温泉の改革について研究中であつたが愈よ數十萬圓を投じて施設を施すことになり目下具體案をねつてゐるが滿鐵朱乙間の專用自動車道路の築造等も考慮されてゐる現在滿鐵では滿洲國内に湯崗子温泉、五龍背の三温泉を經營してをり朱乙温泉は去る大正十年朝鮮鐵道の滿鐵移管經營時代に數萬圓を投じたもので現にこの元利合計二十一萬圓に達してゐるが舊態依然たる設備では到底仙境朱乙温泉の名を保持する事がむつかしく茲に着目乘り出したもので直營にするか或は委任經營とするかは未定である、同時にカネタ温泉にも適當な施設を行ふ計畫である、カネタの泉質はラヂウムより貴重なラドンを含有してをり世界的にもこの種泉質は殆んど稀れであるので溫泉場として施設の如何によつては別府を凌ぐほどの有數なる大温泉としての將來を決定づけるものである

牛の生飼
江原道當局　大綱を決定

【春川】江原牛を以て誇る道畜産係ではさきに民心作興期間に方面委員の各郡狀況視察の結果にもとづき更に萬全を期して遺憾なきを期することになりその大綱を決定各郡へ通牒した

▲畜牛の生飼は計畫を完全に實施するのみならず且つ生飼に對する誤解妄信を解き遺憾なきを期すること特に更生部落は一層以上のこと

▲飼料は夏季牧草を充分調製し穀物の殘物その他の廢物利用に努め、なほ強制な飼料は細切或は切斷して常も給與上有用なきこと

▲ヘアリベッチは綠飼に使用するのみならず今後畜牛豚の飼料に利用しこれが普及を圖ること

▲河川敷地山林防火線その他の空地等を共刈地に利用する向はその使用手續又は方法を考慮し置くこと

▲牛舍の掘下を勵行敷藁を充分與へ堆肥の増産を圖ると共に牛舍の修繕、保溫に注意

▲白秋の生草は成るべく土壁とし白秋は牧野採草地に植栽

▲專門的飼育の行動を慎み連絡協調をとり農村振興の本旨に副ふこと

飲み友達を毆り殺す

【高原】去月二十八日高原郡山谷面倉里元正玉方で同里張仁嶷(二七)同郡貞洞洪蓉瑞(三〇)の兩名は同面德山里趙始烈(三七)と共に飲酒中口論の末毆打した爲め被害者は去る三日午前三時ころ自宅で死亡した、高原署では檢事局に報告し司法主任及び公醫が出張、死體を解剖に附し關係者を本署に引致、目下嚴重取調べ中

渾河流域の密林に斧鉞の手を伸ばす
新春匆々から四ケ月間伐採　二千六百臺を流筏

【安東縣】原木難に終始した昭和八年を清算して明年興隆を計るべく安東材木側の榊原兩江木業方面では通化縣渾河流域三岔子西北、西南約の大密林地帶で伐採作業を決行することになつた、伐採期間は新春一月から四月までの四ケ月間に亘るもので現地には今なほ各地に匪賊が散在してゐるので通化地區司令部沈郎隊の兵二百名を人夫に採用し、それに牛車百餘臺を配置して四ケ月間に及ぶ山中生活によつて二千六百臺以上を流筏せんとするものである

卯島燈臺
霧信號設置　氣象も觀測

【淸津】雄基神谷八洞の卯島は從來無看守の燈臺であつたが去る十日から金上寺燈臺を設置することゝなり三名の看守を派遣し本格的な燈臺事務を開始一面氣象の觀測も行ふことになつた

淸津にカフエー組合

【淸津】淸津のカフエー業者は從來スリチビ館の飲食店組合に加入してゐたが、過般これから組をぬき別に淸津カフエー業者組合をつくらうといふことになり港町ライオン食堂の鬼頭ツルエさんが首頭取りとなつて認可申請中のところ九日附で認可指令があつた、これでカフエー業者だけの組合が出來上るわけだが初代の組合長にはこの申請に盡力をつとめた鬼頭さんが就任することにならうと

麗はしい隣人愛
恩人の遺兒の教育費募集

【春川】二十餘年の永い間江原道蠶業係主任として幾多の功績を殘した故大津技師の遺兒のため恩顧知友が相謀り二男一女の遺兒の教育資金を募集中で本府田中技師外二十四名が發起人となり來年一月末で締切ると、なほ送り先は道農務課秋野技手宛

天寶山駐屯軍
百草溝に移駐

【間島】天寶山に駐屯中であつた吉林軍師第三旅步兵第八團迫擊砲連(連長王國喜)芳春以下六十六名一個排)は今回の改編配置換により汪清縣百草溝に移駐することに決しこれまで百草溝にあつた迫擊砲連と合同する事となつたがこの迫擊砲連の組織は迫擊砲四門(本連には二門未配置)を以つて一個連としその銃器は小銃六〇挺である

淸津港の滿鐵移管
しびれを切らし公民會が蹶起
本府に促進方陳情

【淸津】淸津港の滿鐵移管問題はつひに淸津公民會が蹶起するに至り過般から總部委員が輿論喚起に奔走してゐたが意見の一致を見たので去る九日午後四時半から商工會議所に西元、齋藤武寧、田中源右衛門、宗理郎、澤井喜治、高木猶吉、瀬本、高山樵造、岡本常次郎、竹田逸、趙東奎、辻兵五郎、瀬戸茂一郎の諸氏が會合、議事を進め淸津港の滿鐵移管の必要所以を說明し、これが運進について議論百出、結局この問題の解決の土台となる淸津府民の聲を總督府に聞かせ、然る後總督府對滿鐵の交渉を結ぶきびをつくる爲今年中に派遣委員を京城へ送ることになり詮衡の結果公民會から道評議員四元嘉平次、瀬戸茂一郎兩氏を推薦した、商工會議所側からは小竹雄頭と宗理郎にほゞ決定してゐるが十一日商工會議員總會で議員の賛成を得て一兩日中に出發する筈である

淸津の埠頭地帶
年内に一切　稅關に引繼

【淸津】新埠頭第五岸壁までの稅關移管は去る七日行はれたが同方面背後の道路及び港町通りまでの野積場所一帶の地均し工事も兩三日中に完成するので豫定の如く本年中に稅關に引繼ぐ事になつた埠頭完成後の總面積は十四萬十三百〇四平方米、四萬二千三百九十一坪でこの内道路敷三〇、六六六平方米九萬二千九百九十坪▲線路敷二〇、二六〇平方米六萬七千百八十坪▲上屋倉庫敷一〇、九四〇平方米三二八二坪▲荷揚場七九、四三八平方米二二八三一坪となつてゐる

高原の上水道
愈々具體化

【高原】多年の懸案であつた上水道設置は愈々具體化し道土木課に技術員の派遣方を交渉する一方これが寄附金募集に關する打合せを行つてゐる

咸北道有林
今年は大當り　林道開鑿の費用も懸念を消し飛ばす

【羅南】咸北道有林の林産物賣却代金は豫算面では一萬三千百五十圓となつてゐるが、昨年の豫算五千百五十圓に對して正に八千圓の增大であり、これを引き當てに富寧郡石幕の林道開鑿(豫算一萬七千圓)が行はれるといふので豫算設定の際問題となつたものであつたが、十一月末現在で既に九千九百二十四圓の收入となり、昨年度實際收入八千二百六十圓に比して千七百三十四圓の超過を示してゐる、これ等收入は主として南雄石霖輸有林の代り出しと城津大理石の賣却代金で、材價の高騰もあり新炭拂底を啣つてゐる際でもあつて既報の如く道有林伐採の出願が夥しい數に上つてゐるので、道では後へ勝ちに有望的財源として賣却してゐる状態ながら年度末までには遙かに豫算を突破し、林道開鑿に對する道會當時の懸念を完全に消し飛ばすこと疑ひなしとみられてゐる

咸北吉州郡鶴城面鳴谷里木材業前科三犯金洪範(二五)と稱し鶴里では鶴川青少年同盟の牛耳をとり、赤い運動に活躍したもので、出版法違反、詐欺犯で獄中生活を續け去る十月十五日西大門刑務所を出たが、京城からの歸途、汽車に乘り合はした茂山登林署高井某氏夫人と話を交へた末巧みに欺いて衣類入りのトランク二個を失敬し、羅南に來て本町岩田旅館に宿泊して衣類を某質屋に入質し、トランク一個を同旅館にあづけて淸津に來たことが判明したが、トランクにはなほ銅紗市その他金目本衣類がギッシリ詰めて、同日もこれを携へて何處かへ入質金に替へるつもりであつたと、なほ餘罪ある見込みで取調べを續けてゐる

赤い青年
出所間なく　盜んでご用

【淸津】咸北茂山營林署合水分區主任伊藤七郎と稱し淸津明治町鶴林館に宿泊した青年が、挙動不審でその筋の眼が光り、九日午前九時ごろトランクを抱へて旅館を立ち出でたので、その筋淸津署に引立て嚴重取調べたところ本籍咸南端川郡……

稅務署設置
三陟業築會の道廳に陳情

【春川】三陟築業會長大野宮吉氏外有志三名は九月上道二十餘名の連署になる三陟稅務署設置方を陳情した
三陟郡は江陵、蔚珍兩郡の中間で東海岸中有數の良港灣を有しこれが修築及東海岸鐵道の完成無盡藏を傳へられる無煙炭礦に亞鉛鑛の發掘等が實現の曉は素晴しい發展をみるものとし當然新設の稅務署は三陟に設置すべきであるといふのである

素晴らしいマグネサイト鑛
今度は南溪で發見
新會社で近く採掘

【吉州】咸鏡北道吉州郡北斗月面のマグネサイト鑛はその發見以來斯界の耶某氏によつて内査中の處、北斗月面は鑛區出願から約十里以上もある鑛床上露出面鑛が採掘されてゐるが、最近咸南甲山郡南溪鑛から約十六、七町の處に素晴しい埋藏量を有するマグネサイト鑛を吉州の松澤林之助氏が發見、斯界の注目を集めてゐたが、いよ〳〵搬出有望となり利原鐵鑛(三菱經營)と契約なり近く百萬圓の會社を設立、採掘に着手する筈で吉州邑内に事務所を設置するものと見られてゐる

世界一の蝀龍窟
平鐵で調査隊を派遣して　大々的に宣傳する

【平壤】世界一といはれてゐる平北寧邊郡の蝀龍窟について平北では平鐵運輸事務所にその大々的宣傳方を依頼したので同事務所では數日前建設課員を派遣調査してゐるが十一日には更に營業課青山派遣、寫眞撮影員二名を派遣し蝀龍窟内の調査、寫眞撮影等を行つてゐるが隧道でも平北道と協力し大宣傳を行ふ模樣である

氣迷ひの梢　開城スケッチ

江原道廳務主任會議

【春川】江原道當局では來る十四、五日頃主要部長會議で當面されたる農村振興の根本策たる農米の統制及び地方行政事務に關し來る十四、五日頃主要部長會議主任會議を開催することゝなる模樣である

淸津の巡査殺し
京城へ移送

【羅南】淸津地方法院で無期懲役の判決を言渡され上訴權を放棄したので刑の確定を見た巡查射殺犯人金集蓂(二〇)は、他四名とともに淸津府臨時出張、森口兩部長に護衛されて九日夜行で羅南を通過、西大門刑務所へ移送された

浦辻炭礦
強情地主に土地收用令

【羅南】羅南の炭坑主浦辻重藏氏は咸北鏡城郡朱南面三翅洞に探掘をはじめてゐたが、關係土地林野六反八畝二十二歩、田九百九十三坪の買收に地主の鏡城郡漁郎面龍成洞李公燦氏が承知せず、最初浦辻氏が最低坪當り二錢を切り出しせり上げて七錢といふところまで行つたが李氏は七十錢といふ十倍の値段を固持して讓らず收用を願ひ出でた結果補償價格最低三錢五厘と九日決定された、結局七錢に買收するといふのに應ぜず結局三錢五厘に否應なく買收されることゝなつた

淸津淸德校
公普校に昇格

【淸津】さきに校主金基德氏から私立普通學校に昇格の認可申請中であつた淸津淸德學校に對し……

甘藷獎勵で滿洲粟を驅逐
畑の八割まで栽培　平北寧邊郡の拍車

【寧邊】平北、寧邊郡では年々滿洲粟約七萬石價格約百四五萬圓を輸入消化してゐるがこれが對策として一昨年來甘藷の栽培を試作したところ案外成績良好であるに鑑み明九年度から五ケ年計畫で二千七百六十八町步農家一戸當り一反四畝八步即總耕地面積の七分八厘に相當する栽培普及面積に達せしむる豫定である
而して粟と甘藷の反當收穫は粟は四斗五升乃至甘藷は約三百貫で之が農家延食糧にすると粟は一反步で四十五日乃至五十日分甘藷は約五百日分の食糧となる譯で又價格も粟は三圓八十錢内外甘藷は二十五圓乃至三十圓内外に相當し朝鮮の畑作上又農家經濟上相當重要問題である

在滿洲同胞
母國觀察へ

【羅南】滿洲國在住朝鮮人の朝鮮視察團一行六十名は九日朝羅南着道廳を訪問、道内狀況の說明を聽き同夜は羅南に一泊、十日朝南行なほ右視察團員は北滿から三十名南滿から三十名で、教育界、民間の有志の集まりから成り、朝鮮の行政、產業、教育等各方面の視察を行ふものである
た二人組の片割れ朴炳相(三)は九日羅南檢事局へ送られた

淸津公會堂
利用が殖える

【淸津】公會堂は府勢の進展に伴ひ各方面の利用日増しに増加し四月から十一月末までの利用回數は九十六回、徵收料金九百八十六圓となつてをり毎月平均すれば十二圓料金百二十三圓强となり、來る三月の年度末までには四十回、五百餘圓の使用料に上る見込である

村上氏救出　一喜一憂

【間島】既報馬賊と共產黨の人質に監禁されてゐる八道溝金礦の村上新八、中川隆五郎兩氏の救出については一部では再氏殺害は惡かれないものと觀られてゐる、八日午後一時頃八道溝から來通した村山鑛業所員某氏は『村上さんの事だから何とか逃げ出して來るだらう』と語つてゐる

學校荒し逐局

【羅南】咸南北にかけて學校を荒しまはつ……

本社辭令

慶源支局長を命ず　全碩鉉
渡邊力藏

圖們支局長を命ず　松本治三郎
會寧支局長を命ず

淸津に珍客
三丈餘の大鯨ご入來
海陸に湧く歡聲を他所に悠々沖へご退却

【淸津】九日午後三時半頃、切り崩してゐる天馬山下の海上にボッカリ三丈餘りもあらうといふ鯨が浮び上がり、潮を吹き上げる壯觀に海でも陸でもアレョ〳〵といふ騷ぎ鯨は悠々と游ぎ廻つてゐるので、港内に居合せた發動機船一、三艘が早速の早業で地曳網を仕掛けて生捕りの算段を立て、鼠師に鯨を追つかけ廻す、鯨は悠容なく浮いたり沈んだりには珍しい鯨を見やうと人の數が増して一時間半、海が夕暮に包まれ電燈が點々と色濃くなる頃發動機船が追ひ廻した鯨とは方角違ひに姿を現して人の世の騷ぎをよそに沖の彼方へ影を沒して終つた

咸北道學務課より榮譽教が八日最後の調査のため來淸府學務課係細田氏記同道實地視察を行つた、同校は既に名實共に普通學校として實力を有し生徒數及び將來の經營に對しては何ら不安なく來春三月新學期始めから昇格認可されるものと見られてゐる、なほ同校では近く運動場や擴張體育施設の完備をなすべく目下計畫中

東興鎭支局長を命ず　香川章一

咸北國境支局長　菊川新太郎
同會寧支局長　小山佐平
同圖們通信員　富山悌三郎

依願退社(各通)

人の動き

▲李江原道知事　十日原州郡へ出張一泊翌日歸任
▲甘蔗江原道內務部長　八日內地視察から歸任
▲野中高氏(新任新阿山署長)九日咸北支局來訪新任挨拶
▲金井協二氏(前茂山署警部補)十日鏡城署へ赴任
▲金澤喜藏氏(茂山署警部補)十三日着任
▲坂本喜藏氏(羅南學務課長)十日京城歸任
▲白垣喜四郎氏(朝鮮銀行支店長)十日內地から歸來
▲原潤博氏(朝鮮新報社長)九日京城から歸來
▲千葉利起氏(羅南署長)八日新去九日辭職發行

難破船

◇……本紙淸津通信部の發で記者さんの船路ひ解消のご研究、成功すればホントに旅行者の大福音、成功しなければりやそれまで
◇……機帆や汽船が紙の原料になる、澱で紙ができる以上今更不思議ならぬ、利用價値、物にたればこれも結構
◇……淸津の港にお出ではた大鯨の珍客、暖かい冬で氣が變になつたか、それとも北鮮景氣をみに來たか、異變は異變
◇……マグネサイト新鑛また發見北鮮景氣に輪をかけるもの、これと吉州、タナボタ騷ぎ

カテイフード

若人に献ぐ
新鮮潑剌の
近代美容料

この頃ボクもカテイフードの禮讃者です

アタシ達の間でも今カテイフード全盛よ

竟に恃むべきは此一劑

慢性胃腸病

高級治療藥

アイフ

切實なる病原治療力と
敏活なる對症醫治力！

慢性胃腸病は少しも油斷ならぬ病氣で人目には左程大病らしく見えぬが何しろ腸胃の機能がすつかり損じ內壁には恐るべき疵や爛れを生ぜるため

◎食慾進まず胸先痞へ嘔つきゲップ出で
◎常に下痢や軟便にて便には粘液血液膿汁を混じ
◎腹膨りゴロ〱ブツ〱鳴り放屁多く下腹痛み
◎滋養物を食するも身に附かず身體衰弱し
◎元氣衰へ顏色惡く神經過敏で短氣となり
◎少しの酒や不消化物にもすぐ下痢し痛む等の諸症狀を呈し往々に倶るべき諸病をも誘發するものである

然るに**アイフ**はその治療に最も適切の藥力を有つ

病原効果　即ち主藥が病原たる胃腸內壁の疵面に沈着し速に炎症を癒し粘膜を強め粘液を整へ弛緩を引締め蠕動亢進を制する等敏活なる病原治療を營み

對症効果　更に獨特の對症作用と相俟つて食慾不振消化不良、發熱、嘔吐、嘈囃、胃部膨滿、胃痛、腹痛、鼓腸、腹鳴、下痢、軟便、血便、裏急後重等の諸病苦を消退する

健康効果　而も胃腸を強くしその機能を旺め食慾を進め榮養の吸收を佳良にし以て全身の衰弱を回復せしめ血色と體重を加へ元氣と健康を頓に增進する

藥價

胃と腸の兩病には**アイフ**（粉末）
三服入二十錢　十七日分三圓
四日分七十五錢　四十五日分七圓
八日分一圓五十錢　特製十一日分五圓

胃病專門には健胃**アイフ**（錠劑）
七十五錠入五十錢　三百四十錠入二圓
百六十錠入一圓　千錠入五圓

發賣本舖　順和商會
大阪市東區清水谷西之町
振替貯金口座大阪三四五番
電話(東)五〇〇〇・五〇〇二・五〇〇三

東京　東京市本郷區眞砂町九番地
振替東京六二二八八番　電話(小石川)四〇一〇番

大連　大連市山縣通一丁目
振替大連三七六五番　電話七六〇八番

全國到る所の有名なる藥店にて販賣す

お馴染の朝鮮民曆 朝鮮で作るに內定
天文臺をはなれ仁川觀測所で編纂 朝鮮神宮から發賣す

【仁川電話】仁川觀測所長の國富技師は豫ねてから朝鮮民曆を同所の手で編纂したい意向であつたが本月一日上京東京天文臺を訪れ、之が事務的交渉を諮つて十日歸川した、從來朝鮮民曆は本府學務局から年額四千圓の補助金で、東京天文臺が編纂してゐたものであるが、國富技師との交渉の結果昭和十年度から愈よ仁川觀測所の手で權威ある朝鮮民曆が編纂される模樣である、國富技師は語る

『朝鮮民曆はやはり地元の朝鮮總督府の手で編纂するのが本當で、天文臺に委囑してゐたことは間違つてゐると思ふ、で上京の序に雜談的に交渉して來た次第です、內地の曆が伊勢神宮の神部署で頒布されてゐる樣にこれが實現の曉は朝鮮神宮で頒賣して貰ふのが一石二鳥で最も好いと考へます』

天然記念物保存令 愈よ實施さる
各方面の權威を集めて 近日委員をも發表

いよ〱朝鮮の名勝天然記念物寶物保存に關する諸法令は、十一日から實施された

この法令を適用する上の重大な機關である保存會は、一兩日中に委員の顔觸れを決定し發表される豫定である、この委員會は第一部寶物古蹟第二部名勝天然記念物の二部に分れ、各部とも委員は內地及全鮮の官界學界より精選した權威者を任命する筈で委員會の規定によれば百名以上となつてゐるが、取り敢ず約半數の委員を任命し、第一回の會合を來春に開く模樣である

しかし朝鮮に於ける歷史の證憑若くは美術工藝の模範となり又は學術研究の參考に供すべき貴重な資料の隱滅を防ぐために指定を急ぐものに對しては年內でも假指定を爲して保存を確保し得る事になつて居る

勝手に手入れ相成らず
犯した者は處罰さる 學校方面に特に注意

朝鮮寶物、古蹟、名勝、天然記念物の保存令が施行されたので一般人が一番氣をつけなければならないのは古蹟に關する點で今までは

學術研究な どの見地から勝手に古墳を發掘してもよく學校教師、生徒などにも、かうした點が盛んで、平壤の樂浪、慶州の新羅、開城の高麗時代の遺跡發掘が行はれたが、これからの發掘にはすべて總督の許可が必要となつた、從つて無許可で掘つたりすると

遺物の發見 如何に拘らず「現狀變更不可」一ヶ年以下の懲役、禁錮、五百圓以下の罰金又は科料に處せられる、また事情を知らずにそれらの發掘品を買へば同樣の罰にふれる、學務局では全鮮學校長宛特に注意をうながした

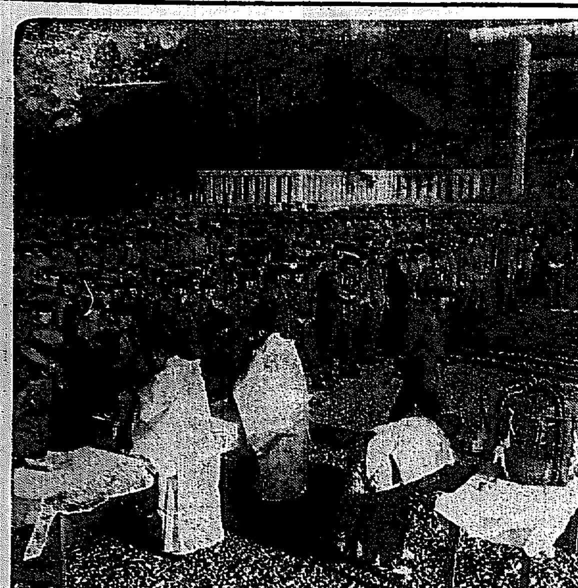

先づ武運長久のお祈り（新兵さん朝鮮神宮詣で）

五私鐵疑獄一味に 飽くまで有罪
と、主張する檢事局 きのふ第一日控訴公判開かる

【東京電話】昭和五大疑獄の第一五私鐵、賣勳、合同毛織の三大疑獄事件に連座した小川元鐵相等にかゝる瀆職事件は、去る五月十六日東京地方裁判所で判決言渡しあり小川氏始め大部分の首腦者は

無罪となり 檢事より小川氏等十八名に對し控訴したが、第一回控訴公判は十一日午前十時四十分東京控訴院で林裁判長村上檢事係で鈴木辯護士以下五十名の一流辯護士出廷のもとに開廷、小川平吉氏は例によつて紋付姿、天岡氏は背廣、樋田氏はモーニングの元氣な姿で出廷、角谷光次郎氏（私鐵關係）のみは服罪中のため囚人姿で出廷したのは一入哀れを催した、かくて小川氏の住所氏名職業等から訊問に入り、順次一同の點呼を終り檢事の控訴事實の陳述に入る、村上檢事は五私鐵關係を最初に賣勳關係、合同毛織關係を順次說明に

豫審決定書 の重要な部分を一時間に亘つて讀上げ、控訴事實を陳述、最後に小川氏等五私鐵關係十一名が一審に於て無罪になつた點、賣勳關係天岡、樋田、合同毛織關係、藤田等刑の決定は失當であるとし檢事控訴された旨を述べ、これに對し裁判長は各被告の辯明を求めたが、各被告は申し合せたやうに全部これを否認し、春日俊文氏は今後の訊問豫定につき少くとも

五回位判變 されたいと希望した後、裁判長は事實審理は來年一月十五日から隔日に開き、賣勳關係より行ふ旨宣し午後零時半閉廷

ペルメル と、新鮮に！

京畿道知事の名で 贈答を嚴禁す
相互間の賀狀も廢止さす 官廳、學校に對して

各所にさけばれてゐる年末の贈答廢止につき京畿道では十一日松本知事の名で廳內に左の如く通牒した

一、本道所屬官公署學校職員相互間の年賀狀は出來るだけ省略すること

一、年末年始の贈答は絕對禁止のこと

京城名物に一思案
內外の觀光客に端的に印象づける 朝鮮色の踊りをこしらへる

世界の奇勝『金剛山』の美と相まつて、經濟的にも殊多地下の富源の再認識によつて一躍、日本の重大な經濟的地位を獲得した朝鮮ではあるが、一面激增しつゝある內外

多數の觀光客 に對し、直感的に朝鮮を聯想させるに足る何物もないことを頗る遺憾とされてゐたところ、愈々京城觀光協會、商業會議所、京城府等が協議の結果、何とか早急に朝鮮の匂ひを色彩を多分に持つ『京城名物』の

創造に着手す ることゝなり、目下寄々具體的研究中である先づ端的に朝鮮そのものを紹介づけるために『京の都をどり』『大阪の浪花をどりやこの花をどり』首都東京の『あづまをどり』に比すべき『京城をどり』と言つた風のものに情緒纏綿たる『朝鮮』を盛り込むといつたのを初め、從來高いものについてゐた、妓生の『劍の舞』『僧舞』など代表的なものを

頗る安値に見 せるなどの計劃で府民館の出來上るまでの外客誘致策の選定をも共に考慮するものである、この計劃こそは一度來た者なら再び京城へ朝鮮へ憧れて來ずには居れまいと企圖者達は早くも自慢の鼻をうごめかしてゐるが、さてどんな『名物』が生れ出ることか、府民達の御遊覽もと熱望してゐる

巡洋艦"錫谷"起工式擧行

【橫須賀電話】非常時國防に處するため建造の巡洋艦錫谷（八千五百トン）の起工式は十一日午前十時二十分橫須賀工廠船臺で擧行、神官の修祓の後村田工廠長の鋲を振つて祖件に第一リベットを打ちこみ前途の武運を祝ほぎ直ちに建造に着手した、進水日は明年十一月上旬の豫定

愛國婦人會へ下賜金

【東京電話】皇后陛下には愛國婦人會の事業御補助の思召を以て昨年迄毎年御內帑金を下賜遊ばされてきたが本年より新に向ふ五ヶ年間二千五百圓を賜る旨御沙汰あり十一日午後一時同會小原事務總長は宮內省に出頭湯淺宮相を經て有難き思召に依る賜金を拜受した

鮮匪北滿へ逃亡し 赤露と策動開始
滿洲攪亂と要人暗殺を企つ 軍警當局極力警戒を嚴にす

【奉天十一日電通】東邊道從仁附近に潛伏する鮮匪○○匪は今や盛んなる時代に身の置きところなく首領梁瑞鳳は百方手を盡して延命に努めてゐたが、滿洲國內赤化を目的に教徒の牙を磨いてゐるロシア共產黨と連絡なり、北部鮮滿國境に移動して討伐を逃れると共に赤露と提携して日露滿關係の惡化をはかり對日滿擾亂策に出でんと決意し、附近良民を强つて軍資金の調達を行つてゐる、又一方彼等は上海にある○○黨と連絡をとり、北滿移動の途中滿鐵及び國際道路の各種重要機關の破壞、日滿要人暗殺を企てつゝありとの情報もあり軍警は特に彼等に警戒を注いでゐる

夜の警察署で 泣く二美人
人妻らしい女と娘

京城本町署谷道刑事部長は十一日夜刑事室で卅五六歲前後の人妻らしき婦人と廿歲位の女中風の美人を段々取調べてゐるが谷道刑事の取調べに對し人妻らしき婦人はたゞ泣くばかり、女中風の美人は顔を赤らめてをり、相當この兩婦人を廻つて複雜な事情があるものとみられ十一時半取調べをひとまづ打ちきり歸宅を許し十二日は早朝から呼び出すことになつてゐるが兩婦人は野沙汰ではないかといはれてゐる

土木公判 日のべ あすも辯論

京城地方法院で連日開廷中の土木談合事件の辯論も愈よ終幕に近づき、十一日は午前十時から木尾辯護人立會ひ詐欺に關する辯論を繼ひ午後に續けられた、本件の辯論は十一日で終了する豫定であつたが、また延期され、十二日は休み最後の十三日、被告辯護人（大阪）の辯論で終ることになつた

自動車の前に居たがる男 遂に死の國へ

【新義州特電】平北龍岩浦吉田交通會社運轉手李公俊（三〇）は十日夜新義州に向け疾走中、前方に蹌がつた醉ひどれの龍川郡良山面金永變（三〇）を避けんとして警笛を幾度も鳴らしても聞こえず、降りて突き倒し新義州に向つたが倒れた金はそのまゝ絕命し李は傷害致死として取調べられてゐるが、一般より同情を寄せられてゐる

國防義會打合會

京城國防義會理事會は十三日午後二時から京城府廳府尹室で打合せをなす

青淵翁頌德碑除幕式

朝鮮交通產業の開發に至大なる功績を樹てた澁澤青淵翁の功德を記念する獎忠壇公園の頌德碑は十一日午後二時から盛んな除幕式を擧げた、青淵翁令孫澁澤敬三子令姉尾高城大教授夫人、宇垣總督、朴泳孝侯その他名士百餘名參列韓相龍氏の挨拶あり李允用男式辭を述べ、森府銀頭取より工事經過の報告があつて青淵翁令孫尾高城大教授夫人の手で靜かに幕は除かれた、宇垣總督、朴泳孝侯賀田商議會頭の祝詞及び各方面よりの祝電を披露、澁澤子挨拶を述べ午後三時過ぎ式を終つた（寫眞は宇垣總督の祝辭）

早くも新兵さん達 國境第一線へ
新義州守備隊入りに 今十二日の夜京城を出發

非常時國家を双肩に擔つて十日龍山聯隊に入營、一つ星にカーキ色の軍服と

天晴れ干城 となつた千四百の新兵のうち步兵第七十八聯隊の入營兵四十名は、十二日夜々國境第一線へ鴨綠江岸の守備隊員として重任に服することとなり、十二日午後十時四十分京城發列車にて新義州守備隊長澁少尉引率の下に、嚴寒零下十度

凍る國境に 向ふことゝなつた。今度新義州守備隊に入るもので、國境警備に對する魂を吹き込まれ、楚山、碧潼守備隊及その管下に於て勤務する筈で匪賊對岸の今冬の狀勢に早くも新兵さん達 決死の覺悟

ラ氏負傷

【ロンドン九日發聯合】勞働黨首領ランズベリー氏は、九日ゲーンスボロー市公會堂における集會に臨み一場の演說を試みるため演壇に上らうとしたところ、階段から足を踏外し大腿骨を折つた、何分七十四歲の高齡であるだけに容態は頗る憂慮されてゐる

陸軍省內でも 將校團組織
學術研究や武道鍛錬

【東京電話】陸軍省では今回新たに陸軍省將校團ともいふべきものを組織し省內三百名の

將校を網羅 して陸相より少佐に至るまで相互の親睦と學術研究、意思疏通を圖ることとなつた、大體地方の聯隊等には各々固有の將校團があり歷史を誇り傳統と固き結束を示してゐるので陸相が發起人となつて右の團となつたものである、それから講話研究會を開き

馬術劍道に も精進することとなりその第一回馬術大會は十一日午前九時より陸相各局部長も參加した劍道も近く構內に道場を新築し四段の腕前を持つ荒木陸相、石井參與官等を師範に中央部若手の錚々たる荒武者連が勇ましいヤッーの聲を張り上げることになつた

掛軸用名鑑を贈呈
絕對二度と手に入らぬ『西鄉南洲翁名筆』『東鄉元帥名筆』『橫山大觀名畫』の國寶的三幅對を、キング新年號お求めの方に添付!! 外に大附錄がついて六十錢!!

本町に拔け齒
借家爭議は片づく

師走直後の借家爭議として注目されてゐた京城本町二丁目菓子商堂外七軒と家主藤井トラさんとの對立はその後ますます紛糾し裁判沙汰となり數日前

藤井氏側は 主だつた〇〇に立退命令を發したので同店は直ちに本町二丁目に引越したが殘る六軒はこの事に怖ぢ氣がついたかそれとも歲末に入つた爲か一切を白紙に戾してこの爭議は幕となつたが十二月に入つて京城でも

唯一の目拔 きの場所本町二丁目に拔け齒一本よろしく空家が出來たことは珍しい事である

齒科醫違反 公判日のべ 來る十八日に

齒科醫師が口腔內の梅毒治療のため行つたサルバルサン注射が醫師規則違反となるか否かで全國的に問題視された醫師齒科醫師水島齒科醫師白井當美にかゝる醫師規則違反事件は一、二審無罪で檢事上告し、その最終判決が十一日高等法院より下されることになつてゐたが、審理が意外にひまどつたゝめ來る十八日午前十一時判決言渡しに延期された

アンナ號の資金疑問

【東京電話】一般大衆より五四十回と莫大な金を集めて居る秘々の海の金引揚げ後援會の醵出に對し絕えず監視の目を注いで居た警視廳刑事部は十一日午前九時突如丸之內昭和ビル三階に事務所を置くアンナ號、ローザンヌ號引揚後援會の總同盟會長和二郎を下目黑三〇七番地の自邸より警視廳に召喚、昭和ビルの事務所の家宅搜索を行ひ多數の證據書類を押收し、刑事部第一課の吉岡警部が主任となり取調べを行つた、關係者の召喚を見る筈である、集めた二十七萬圓の使途不明であるため引揚後援會を摘發となつたものである

全日本陸聯 本年度の大會

【東京電話】全日本陸上競技聯盟昭和八年度大會は十日午前九時半より丸ノ內保險協會倶樂部に開催、代議員四十四名出席、理事委員より八年度事業概況の報告あり、明年度事業計畫として

一、競技會日程、外國チーム招聘、極東大會開催

一、規則改正、全國統一體育決定に關するもの

等を始め各加盟團體提出議案を審議した、尙右決定事項は十一日午後二時陸上聯盟事務所で發表する

赤池坑爆發 死傷十四

【福岡電話】十一日午後四時三十分頃福岡縣田川郡上野村赤池礦業所第三坑第六下附近で瓦斯爆發し入坑中の坑夫中死者九名瀕死の重傷者五名を出した、死傷者を收容し手當を施し、爆發箇所の密閉作業に努めてゐる

自動車墜落

【新義州特電】平北龜城郡館西面金雲順運轉の自動車は十日宮川より館西面に向ふ途中天摩面雌所で高さ五十尺の崖下に墜落、乘合中の乘客一名即死した

ラグビー門出祝ひ

西部ラグビー協會主催の全國高專ラグビー大會に出場する延禧專門チームと大每主催全國中學ラグビー大會に出場する京師チームの門出を祝福してその送別會を十一日午後七時から明治製菓三階で開催兩校選手並に多數關係者參集盛大に八時終了

泥的御用

十一日午後六時半頃鍾路通二丁目和信商會前で鍾路署員が一見身分不相應のオーバを着た青年の擧動に不審を抱き同行調べたところ朝鮮生れ住所不定無職崔龍蓮（二八）で數日前京城府西小門町二丁目某外人の家に侵入オーバと靴を竊取せる事を自白なほ餘罪ある見込み

てんかん ヒキツケ
花恥かしい妙齡の女性が突然街上で泡を吹いてぶつ倒れるてんかんや痙攣、掌中の玉と愛しむ愛兒が急に四肢を硬直させて苦しむヒキツケは、悲慘な難病として斯病の方々ですが、この病の不幸な患者に嬉しいお知らせがあります それは永年同病の良い相談相手として經驗深く、特に信頼出來る和歌山市片岡町城の與吉氏の事で、同氏へ京城讀者として申込めば病氣の狀況や手當、食養生を詳しく書いた美本和生錄がタダで送られ、是を讀めば誰でも自宅でヒミツに治療が出來ます

野崎小兒科
京城府長谷川町一一二
醫學博士 野崎美稔
午前中宅診 午後往診
電話本局一五四八番

呼吸を容易にし且つ強健ならしむ
ヴァルダ パステル
藥店に於て販賣す 容器の上に VALDA と明記あるものが眞正なり

鐵道員にもてる

昭和八年產朝鮮玄米約貳拾萬石 籾約拾萬石ノ買入ヲ行フ
詳細ハ十二月七日ノ官報ニアリ
農林省米穀部

面白クテ爲ニナル小學館發行
八大學習雜誌
全國一千萬小學生諸君
見ヨ！
全國書店ノ店頭第一線ニ山ト積ンダ 小學館發行
八大學習雜誌 新年號
現內閣ニ列セラレル八大臣閣下ノ新年ノ訓話アリ
全國高師諸先生執筆ノ學習記事ヤ一流作家ト有名童畫家ノ合同執筆ニナル趣味讀物澤山!!
オマケハ山程
面白クテ學習ノ參考ニナル立派ナ組立細工ヤ手技材料等
大懸賞付ノ大賞品アリ
全國小學生間ニスバラシイ大人氣!!
賣切レヌ中スグ書店デオ求メ下サイ
東京神田一ツ橋通 振替東京四五一〇七 小學館
新年號發賣中

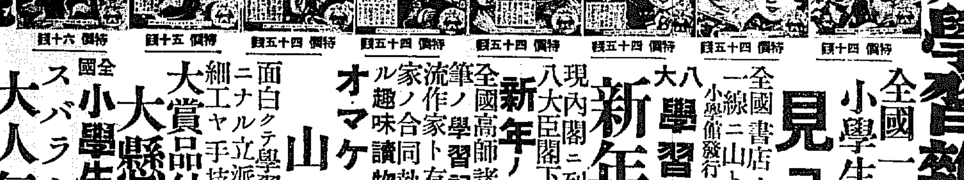

カゴメ ケチヤップ
トマトの調味料

京日案內
寫眞 技師及見習生一名至急入用
ミシン裁縫 出來る女子至急入用 旭町二ノ四五 西川裁縫所
易斷 人事百般 櫻井町一丁目一三三 竹田仲山
看護婦及見習看護婦募集 京城吉野町 多々見病院 電本九四〇
貸家
寫眞 技師入用 御希望の方は御來談下さい 府內長谷川町 田中寫眞館
牛乳の御用は
恩給
古本 高價買入れます
特別案內
ばい毒專門 りん病 和田醫院
出張所 日本產業

コロムビア實演の夕
後二日!!
歲末同情週間贊同
會員券は市內蓄音器店にあります
主催 日本コロムビア蓄音器株式會社
後援 京城日報社

ラヂオ

JODK けふの番組

十二日（火） 第一放送

午前七時（東）基礎體操講師 橋本忠夫（三十六）
同七時三〇分（東）ラヂオ體操
同一〇時 氣象通報
同一一時五分 料理獻立、日用品値段、鮮魚相場 京城府廳、水產市場發表
正午 時報、今日のプログラム發表
午後〇時五分 バリトン獨唱 映畫主題歌集 一、ラ・パレード二、リンデウイルチイン三、ホアンホ河の月夜四、黄金婦人五、マラバー六、サハラ砂漠の夜 獨唱 J・B・ストデニー 伴奏 山中不二雄
同〇時四〇分 ニュース
同二時 家庭講座 家庭に於ける治療藥劑に就て（二） 京城醫學教授 井上[illegible]
同四時 ニュース、職業紹介事項
同六時（東）和洋合奏 一、道化をどり二、玩具の國外區さん三、神樂芝居四、眞夜中のお化け五、聖城寺の雅ばやし六、暫年囃子七、甚句集八、強次郎多聞獸天走
同六時三〇分（東）コドモの新聞 村岡花子
同六時二五分（大）基礎英語講座（二十五） 目黑三郎
同七時 ニュース 天氣豫報
同七時三〇分（東）講演 リトヴイノフの外交行脚 法學博士 芦田均
同八時（東）長唄 越後獅子 唄 芳村伊四郎 同 芳村金五郎 同 芳村伊千十郎 三味線 杵屋和吉 同 杵屋和八 同 杵屋勝之助 笛 住田多藏 小鼓 望月長太郎 大鼓 望月太七 太鼓 福原鶴太郎
同八時三〇分 綜合劇―東京中村歌右衛門宅より中繼― 假名手本忠臣藏（第九段目）山科閑居の場 解說並に放送指揮
配役 大星由良之助 中村歌右衛門 由良之助妻お石 大谷友右衛門 同 一子力彌 坂東三津五郎 下女おりん 中村歌門 供侍 中村阪太郎 解說並に放送指揮 岡鬼太郎 加古川本藏 實川延若 本藏妻戸無瀬 中村歌右衛門 同娘小浪 中村福助 竹本連中太夫 豐竹巖太郎 三味線 竹澤仲造 長唄唯十連中 杵屋榮藏社中
同九時三〇分（東）時報、ニュース、氣象通報、翌日のプログラム發表

第二放送

午後〇時五分 俗謠 柳開東
同二時 家庭講座（二） 李[illegible]
同六時 童謠 [illegible]
同六時二五分 滿洲語講座（二十七）
同七時三〇分 文藝講座（二） [illegible]
同八時 音律 金雨[illegible]
同八時三〇分（東） ピアノ獨奏 [illegible]
同九時 唱劇調 金花香

あすのきゝ物 十三日（水）

午後二時 修養講座（一） 文化を指導するもの [illegible]
同六時〇分（東）お話 湖はどうして出來たか（テキスト三〇ページ） 中村道太郎
同六時二五分（東）ことばの國際[illegible]
同七時三〇分（大） 國際經濟の動きと日本（司會者）大阪朝日新聞社 關西信託株式會社專務取締役 飯島幡司 川崎造船所社長 平生釟三郎 日本ペイント株式會社社長 [illegible] 帝國人絹株式會社專務取締役 [illegible] 大阪商科大學長 [illegible] 法學博士 河田嗣郎 京都帝大教授經濟學博士 [illegible]
同八時四〇分（東）義太夫 假名手本忠臣藏（第九日）十段目

長唄 越後獅子 ◇夜八時◇

芳村伊四郎外

打つや太鼓の音も澄み渡り、角兵衛々々と招かれて居ながら見する石橋の、浮世を渡る風雅者、うたふも舞ふも囃すのも、一人旅寢の草枕、おらが女房を褒めるぢやないが、飯も炊いたり水仕事、麻撚るたびの旅の空、獨り笑みして來りける合へ越路潟、お國名物はさまざまあれど、田舍訛の片言交り、獅子唄にほしや、小千谷縮の何處やらが、見え透く國の習ひにや、縁を結べば兄やさん兄ぢやないもの、夫ぢやもの〽來るか來るかと濱へ出て見れば、ほいの、濱の松風音やまさるさ、やつとかけの、ほいまつかとな浦風へ好いた水仙好かれた柳の、ほいの、心石竹氣はや紅葉さ、やつとかけの、ほいまつかとな〽辛苦甚句もおけさ節〽何たら愚痴だへ、牡丹は持たねど越後の獅子は、己が姿を花と見て、庭に咲いたり咲かせたり、そこのおけさに異なこと言はれ、ねまりねまらず待ち明かす、御座れ話しませうぞこん小松の蔭で、松の葉の樣にこん細やかに、彈いて唄ふや獅子の曲〽向ひ小山のしちく竹、いたふし揃へてきりを細かに十七が、室の小口に霞ひして花の盛りを夢に見て候合方〽見渡せばく西も東も花の顏、何れ賑ふ人の山、サラシ合方〽打ち寄する打ち寄する、女波男波の絕え間なく、逆卷く水の面白や、面白や、サラシ合方〽晒す細布手にくるくると、さらす細布手にくるくる〽いざや歸らん己が住家へ

假名手本忠臣藏＝九段目 山科閑居の場

―夜八時、東京中村歌右衛門宅より―

中村歌右衛門外

加古川本藏の妻戸無瀬と娘小浪は遙々と山科の大星閑居にたどりついた。小浪を力彌にといふ緣談を大星の妻お石からきつぱりと斷られた。小浪母子は生きて居られぬ因果同士、娘聟はよいかと振りあげた刀の手の內を待てと止めしはお石、この祝言を許すが本藏殿の首を三寶に乘せて貰ひたいと小浪母子は顏を見合せ途方にくれる。そこへ本藏が虛無僧姿となり尺八を吹きて門前に現れる。本藏はわざと由良之助、力彌の惡口を吐き、力彌に立會せ、我と我が脇腹へ槍の穗先を突き刺し乃に由良之助へ身の言ひ譯、師直殿が師直に斬り付けた時後から抱きとめたは相手死なずば切腹にも及ぶまじと思ひ過したは一生のあやまり、この白髮の首を聟殿に引出への引き物は師直方の繪圖面をと贈つたことに一同心も解けて目出度く祝言大星は江戸へと發足する

講演 夜七時半

リトヴイノフ氏の外交行脚

法學博士 芦田均

せ國の國交回復の外交折衝に成功せる蘇國外相リトヴイノフ氏は更に伊太利にムッソリーニ首相を訪問して米伊間外交折衝をはじめた所謂リトヴイノフ氏は今や國際政局の上に非常な活躍をなし其行動は世界注視の的となつてゐる。リ氏は今後も或は獨逸、佛國と歐洲の各國に對して外交行脚を試みるかも知れない。リ氏のこの活躍が國際政壇上に果して如何なる影響と效果を齎すであらうかといふことを述べたい

コドモ・ノ・ジカン 和洋合奏

若葉和洋合奏團

（1）道化をどり 道化をどりのチンドン屋さんを形容した曲
（2）玩具の國外區さん 國外區さん
（3）神樂芝居 田舍の神樂芝居を現した曲
（4）眞夜中のお化け 火の番や眞夜中に出て來るものなどを妖怪風に表したもの
（5）聖城寺の雅ばやし これはおなじみの童謠の證城寺の狸ばやしを取り入れて作つたものです
（6）暫年ばやし 暫年旅作を寫ぶ田舍の人達が踊り狂ふ樣をあらはしたもの
（7）甚句集 俚謠にあるいろいろな甚句を綴り合せたもの
（8）強次郎多聞獸天走り 例のお獅子もの強次さん、多聞さんをとらへて來て面白く踊らせる

米國海軍威力ペンシルバニア號

談合事件論辯（四）

辯護士 守屋榮夫

◇

かるが故に結局彼等は、無謀競爭の弊に陥り、適價格を維持するの範圍內に於て、談合金を出し合ふことにして、此の經濟難の時代を突破しようとしたのであります。

◇

彼等には學說や理論は無いかも知らぬが、昭和四、五年から剛敢された經濟不況を打開する方法として、止むを得ず、相互扶助手段たる談合金の分配を爲す事としたのであるが、いくら談合金を取つても、それでは十分組の經營を支持するとが出來ないし、又工事を取らねば、指名されぬといふ關係に立つからどうでも仕事を取らうとあせつたのであります。談合協定の文字を見れば、如何に妥協平和の氣分が濃厚であつて、無理にもれ合つたやうに見えるが其は實狀でないのであります。工事の見積書を持ち寄つて、適正價格を協定する場合でも各自の斷別があるのであります。そしてそれが一度定つていよいよ談合金となれば共延に陥る人々に致富が配るものであります。我こそは一番權をとの必死の苦悶があるのであります。何となれば、それは各組の利益を削る鬪爭であるからであります。否落札者には損失をも豫想する鬪爭であるからであります。肉を割きて血をすゝり、骨を削るとは其のことであるのであります。入札關係して最高の談合金を出したものは工事を取るか、工事を取るかはりに多大の談合金を出さねばならぬとも過熱としないものは無いであらう。工事を得ざるものは習慣の渡に晒れながら、工事に比すれば僅か計りの談合金を得て歸るといふのが實狀であるのであります

◇

かくして、今日殆んど凡ての關資業者といふものは、所要の工事を得ることが困難となり、經營難、生活難に陥つて困るのであります內地の關資業者然り、殊に朝鮮に於ては內地に比して、總督府の直營工事の數量が多いし、又、民間の企業が未だ發達しない爲に、工事量が極めて鮮少な關係から、關資業は一層深刻なる生活難を感じて居るのであります。斯の如きは、少しでも、濱口內閣成立以後經濟界の個動に注意するものならば、想像するに難くないことであるのであります

◇

本件三十二工事について見ても其の事實は明瞭に看取し得るものであります。昭和六年五月より同七年六月に亘る一ヶ年間に於ける契約總額は、一千二百九十五萬二千三百六十圓であつて、指名組數五十二組、是が工事を契約致したる組は其內二十一組であつて、三十一組は手を拱いて、遊ばねばならなかつたのであります。如何に工事の奪合が熾烈を極めたかは想像に難くないのであります。而して其の談合金は百十萬六千八百圓であるから、工事を取らぬ一組平均三百五十六百圓に過ぎない。是に依りてその經營の一部をも支辨するに足らない事は如上の說明に依るも明かに看取せられる次第であります。此見易き事實は檢察官諸公の目に映ぜず、耳に聞えないのは何故でありませうか？諸公眼に公益の保持者であり、社會の耳目を以つて任ずるなら、須らく活眼を開いて社會の實相を洞察せよと叫ばざるを得ないのであります

七、關資業者と金融業者 殊に此際談合の注意を喚起したいのは、關資業は一面に如何にも派いやうに見えるが、實は頗る弱いものであることであるのであります。その本質は工事の圖面であつて、必要なる資金も勞力も組で準備すべき害であるが、今日のやうな不景氣時代にはそれが出來ないのであります。彼等の多くは、工事を指名されゝば金を銀行又は金融業者から融通を受けて工事を爾負ひ工事完成の上代金を受領してこれを金融業者に支拂ふのであります。從つて彼等は儲かる仕事でなければ金融業者にはてんで頭が上らないのであります。金融業者は儲からぬ仕事でなければ金を貸さない。從つて彼等はどんな工事でも儲けがあるやうに吹聽するのであります。況んや既に工事が事實損をして困る樣な場合などは殊に是を秘密にして置かなければならぬので有ります。此摑い態度から止むを得ず、『儲かる』といふ吹聽が、世人の誤解を招く有力なる原因の一なのであります

八、關資業者と企業者 關資業者は、企業者から、指名されなければ、工事が取れぬのであるから、企業者に對しては、彼は生存維持上、絕對に反抗しない。無理をいはれても『ハイ』といつて服從する。この場合は檢事關係なり搜查關係なりにも出て來るのでありますことは、關資價格を吊上る談合をしたことは、秘密にして入札したかも『ハイ』、『ハイ』である。へいと思ふか。『ハイ』、談合をやることがイの多いので檢擧人は驚くのであります。從つて、平常關資業者が企業者側と交換しつゝある實態、それが、本法廷で明にされゝば、被告等は、決して、企業者をあざむいた事にならない樣な事實でも企業者を欺つて、陳述して居ないのであります。被告人側を見ても檢事の起訴者らしくないとは云はれた渡邊、陣內、小寺を除いては皆圓の低い人ばかりである。その圓の高い、渡邊、陣內、小寺にした所が、企業者の前では、頭の上らない哀れな立場に立つてゐるのであります

ズボン禁止

【ケープタウン（南阿）發國際】當地のさるゴルフ・クラブでは最近女子用のズボンを付くことの可否を討議した結果流石新らしい規則を設けるやうなことはしないまでも會員婦人連中はズボン着用御遠慮ありたき旨を委員會の希望として申し述べることに決した

演藝案內

大正館 松竹直營 櫻井町 電本二三〇〇
十一日より特別公開 歳末特別奉仕として階下廿錢
大阪朝日新聞連載 紅蝙蝠 前後十卷 月形龍之介 [illegible] 中村吉松 志賀靖郎 天野五[illegible] 大林梅子 外オールスターキャスト

浪花館 松竹直營 明治町一丁目 電本三六〇
十一日より大公開五日間 絕對日延べなし
『征服』『我等は名乘る』『モロッコ』以來のかゝる異國情緒豐かなる映畫を見た事がない
街の令孃 七卷 フォックス超特作全發聲版 ウイリアム・メンジース共同監督 ケンネス・マッケンナ、エリッサ・ランディ嬢主演
名花ランデイが描く近代女性の心理解剖！此の一篇を若き女性に捧ぐ
踊るカレッヂ 七卷 フォックス超特作全發聲版 ジェームス・テーリング監督 ロイズ・モーラン嬢主演 豪華絢爛たる大レヴュー映畫 日本版
鬼才…クルト・ベルンハート監督作品 最後の中隊 九卷 コンラット・フアイト氏主演
モナリザの失踪 トルウデ・フオン・モロー嬢
旅愁 九卷
次回豫告 サービス週間 『人間廢業』『ラヴパレード』

朝日座 本町五丁目 電本二三〇〇
東西合同大歌舞伎 中山延見子 市川海老十郎 嵐三五郎 一座
第一 土屋主税 全二場
第二 源平布引瀧 全一場
第三 安宅關 全二場
第四 天網島時雨炬燵 全一幕
第五 所作事 羽衣 全一幕

[illegible] 本町三丁目 電本二三〇
曾我廼家喜笑と其一黨 三の替り 白川正一郎氏作 來る十二月七日より

東亞倶樂部 變な車夫 一幕一場 人の妻 一幕二場 學生相撲 三場 傳奇刀葉林 十二日封切上映

京龍館 港の俠兒 選手の後に娘あり

中央館 淚の世渡り 全十一卷 新興キネマ超特作現代劇 鳴子天狗 八州俠客叉 戀愛百科全書 全八卷 タルチユフ 愉快な惡漢

喜樂館 日活直營 本町二丁目 電本九九七
大學の歌 日活現代劇部超特作 監督 牛原虛彥 武士道くづれ雁 最後の偵察

●受驗準備 受驗準備は頭が第一である◆頭がボンヤリしたりクシャクシャしたりして學課の迎まぬ時にはすぐノーシンをのまれよ◆早く程よく頭はハッキリとして勉强が愉快に出來る◆ノーシンは森田藥學士推奬の頭腦明快藥で受驗生の缺くべからざる必要藥なり◆全國藥店に販賣す ノーシン

大阪商船出帆 北鮮阪神線 北鮮臺灣行 大連內地直行 門司基隆直行
大阪商船株式會社 仁川支店
北鮮運輸會社 釜山商船組
朝鮮汽船出帆廣告 仁川出帆 釜山出帆 木浦出帆
阿波共同汽船出帆 威海衛、芝罘、大連行 利通號 共同丸 長山丸
代理店 野口商會